BU

BAĞIMSIZ GÜNLÜK GAZETE
VATAN
PERŞEMBE 1 KASIM 2018 www.gazetevatan.com FİYATI 1 TL

SİZE MİNNETTAR

'Halktan kopmadan, kimseden korkmadan'
sloganıyla 16 yıl önce başladığımız yolculuğa
bugün nokta koyuyoruz.

Bizi bu habercilik serüveninde yalnız
bırakmayan tüm okurlarımıza
sonsuz teşekkür ediyoruz.

VATAN artık yazılı basında olmayacak ancak
genç ve dinamik haberciliği internette
gazetevatan.com*'da*
ve hafta sonları Milliyet'in eki olarak
devam edecek.

Saygılarımızla

ISSN 1304-9011

güncel

Son yağmurlar kuş cennetine hayat verdi

Kırşehir'in Mucur ilçesinde, yazın tamamen kuruyan Seyfe Gölü Kuş Cenneti'nde yağışlarla su seviyesinin yüzde 20'ye kadar yükselmesiyle angıt, turna ve martılar konaklamaya başladı.

Gözleri iki renk dünya ona hayran

Van Yüzüncü Yıl Üniversitesi (YYÜ) Van Kedisi Araştırma Merkezi Müdürü Prof. Dr. Abdullah Kaya, AA muhabirine, Edremit ilçesinde fark edilen gözleri sarı ve mavi renkli kedinin bu özelliğiyle DÜNYANIN dikkati çektiğini söyledi.

Eşek adacıkta mahsur kaldı

Şırnak'ın Cizre ilçesinde, sağanak nedeniyle su debisi artan Dicle Nehri'ndeki adacıkta, yaklaşık 10 gün boyunca bir eşek mahsur kaldı. Olayı gören vatandaşların, nehirde mahsur kalan hayvanı kurtarma çabası sonuç vermeyince durum yetkililere bildirildi. Cizre Belediyesi itfaiye ekipleri ve vatandaşların çabasıyla eşek, mahsur kaldığı adacıktan alındı.

Manhattan'ın 5 katı buzul parçası koptu

ANTARKTİKA'DA Pine Adası buzulundan Manhattan'ın 5 katı büyüklüğünde bir parçanın koptuğu bildirildi.

LiveScience'ın haberine göre, ay başında uydu görüntülerinde Pine Adası buzulunda fark edilen kırığın, 29 Ekim'de koptuğu tespit edildi. New York'un ticari ve kültürel merkezi Manhattan'ın 5 katı, 300 kilometrekare büyüklüğündeki buzul parçasının gün içinde küçük parçalara bölündüğü belirtildi.

Hollanda'da Delft Teknoloji Üniversitesi Jeoloji ve Uzaktan Algılama Bölümünde görevli Yardımcı Doçent Stef Lhermitte, buzullardan kopuşun haftalar ya da aylar süreceğinin tahmin edildiğini belirtti. Lhermitte, ay başında fark edilen kırığın bu kadar çabuk buzuldan ayrılmasını şaşırtıcı bulduğunu söyledi.

Akdeniz'e akan sular Konya Ovası ile buluşuyor

GAP'TAN sonra Türkiye'nin en büyük sulama projesi olan Konya Ovası Projesi sayesinde, Akdeniz'e boşa akıp giden su, 166 kilometrelik yolculuğun sonunda ovaya can verecek. Devlet Su İşleri Genel Müdürü Mevlüt Aydın: "Türkiye nüfusunun yüzde 4'ü olan 3 milyon insana içme suyu sağlanacak. Aynı zamanda yıllık 2,9 milyar kilowatt saat enerji üretilecek. DSİ olarak son yıllarda modern sulama projelerini geliştirerek uygulamaya koyuyoruz" dedi.

Gelecek mesleki eğitimde!

Mesleki ve teknik eğitim, '2023 Eğitim Vizyonu'nda öne çıkan maddelerden biri. Mesleki ve teknik eğitimde esnek ve modüler müfredat, alan eğitimlerinin 9'uncu sınıfta başlaması, mesleki teknik eğitim öğrencilerinin okurken çalışması, yurt dışında mesleki eğitim olanaklarının devreye girmesi, başarılı projelere mikro kredi sağlanması, savunma sektörüne ara eleman yetiştirilmesi vb. iyileştirilmeler düşünülüyor.

Vizyon Belgesi'ndeki birçok madde orta ve uzun vadeli sürece ihtiyaç duyarken, mesleki ve teknik iyileştirmeler son sürat ilerliyor. Vizyon Belgesi'nin açıklanmasıyla birlikte mesleki alanda pek çok yenilik uygulamaya koyuldu.

■ GELENEKSEL TÜRK SANATLARI MESLEK LİSESİ KURULUYOR

Milli Eğitim Bakanı Ziya Selçuk ve Kültür ve Turizm Bakanı Mehmet Nuri Ersoy tarafından imzalanan 'Geleneksel Türk Sanatlarını Gelecek Nesillere Aktarma ve Yaşatma İş Birliği Protokolü' kapsamında ilk kez bu alanda eğitim verilecek. Geleneksel Türk Sanatları Meslek Lisesi İstanbul'da kuruluyor. Bakanlık, lisenin öğretim programı ve ders içeriklerini hat, ebru, minyatür, çini, tezhip, kalem işi, cilt, ahşap oymacılık gibi alanlardan sanatçıların yoğun katılımıyla yapılan toplantıda ele aldı. Kurulacak atölyelerin de değerlendirildiği toplantıda, meslek lisesi ile birlikte mesleki eğitim merkezinin de kurulması kararlaştırıldı.

■ MESLEK LİSESİNDE 'ASANSÖR AKADEMİSİ' AÇILDI

MEB ve Asansör Sanayicileri Federasyonu arasında iş birliğiyle Türkiye'nin ilk Asansör Akademisi, Ankara'da Yenimahalle Şehit Mehmet Şengül Mesleki ve Teknik Anadolu Lisesi'nde açıldı. Öğrencilerin ve öğretmenlerin uygulamalı derslerini gerçek üretim ortamında yapabilmeleri için liseye son teknoloji ürünü atölyeler kuruldu. MEB Mesleki ve Teknik Eğitim Genel Müdürü Kemal Varın Numanoğlu, bütün okulların sektörün gelişim hızını yakalayabilecek düzeyde olanaklara kavuşturularak öğrenci ve öğretmenlerin gerekli yeterliliklere ulaşmasının, 2023 Eğitim Vizyonu doğrultusunda belirlenen hedeflere ulaşma yolunda önemli adımlardan birisi olacağını söyledi.

■ MESLEK LİSELERİNDE AHŞAP OYUNCAK ÜRETİMİ YAPILACAK

MEB, ülkemizde ihtiyaç duyulan ve büyük oranda ithal edilen ahşap oyuncak tasarımı ve üretimi ile ilgili ilk adımı attı. MEB, büyük oranda ithal edilen ahşap oyuncakların yerli olanaklarla tasarım ve üretiminin yapılması için yeni bir karara imza attı. Buna göre, mobilya ve dekorasyon alanında üretim yapan mesleki ve teknik eğitim liselerinde ahşap oyuncak üretimi için ilk pilot uygulama başlatıldı.

Mobilya ve dekorasyon alanında üretim yapan mesleki ve teknik eğitim kurumlarında artık ahşap oyuncak üretimi yapılacak. Pilot uygulama için Ankara Altındağ Siteler Mesleki Eğitim Merkezi seçildi. Siteler Mesleki Eğitim Merkezi, 2017'de Türkiye'de döner sermaye kapsamında üretim yapan 774 mesleki ve teknik eğitim okulu arasında en fazla üretim yapan ikinci okul oldu.

YENİ İNOVATİF YAKLAŞIMLAR GELİŞTİRİLECEK

Milli Eğitim Bakan Yardımcısı Prof. Dr. Mahmut Özer, başlatılan projeyi çok önemsediklerini söyledi. Pilot projeyle Türkiye'de ahşap oyuncak tasarım ve üretim farkındalığını artırmayı, ahşap oyuncak uygulamalarını teşvik etmeyi amaçladıklarını belirten Prof. Özer, "Çocuk gelişimini destekleyecek yeni inovatif yaklaşımlar geliştirmek istiyoruz. Böylece, ahşap oyuncak tasarım ve üretimini geliştirme ve zenginleştirme de amaçlarımız arasında. Çocuklarda ekran bağımlılığını azaltacak ve yaratıcılığı geliştirecek uygulamaları desteklemek istiyoruz. Bu çerçevede, ahşap tasarımı ve üretimi yapan üniversitelerimizle de iş birliği yapacağız. Pilot projeyi mesleki ve teknik eğitim veren okullarımızdaki diğer üretim merkezlerine de yaygınlaştıracağız" dedi.

■ ULUSAL ÖLÇEKLİ YARIŞMALAR YAPILACAK

Ahşap oyuncak tasarım ve üretimini yaygınlaştırdıktan sonra bakanlık olarak ulusal ölçekli ahşap oyuncak tasarım yarışması düzenlemeyi hedeflediklerini anlatan Özer, "Tüm bu çalışmalar yeni açılımlara yol açacak ve yeni projelerin ortaya çıkmasını da teşvik edecek" diye konuştu.

■ AHŞAP OYUNCAK PAZARI GİDEREK BÜYÜYOR

Çocuk gelişimi için oyunun önemini belirten uzmanlar, çocuklara oyuncak seçilirken onların zihin ve el-kas becerilerini birlikte geliştirecek sağlıklı oyuncakların seçilmesi yönünde uyarılarda bulunuyor. Bazı plastik oyuncaklar, kullanılan bazı malzeme ve boyaların sağlıklı olmaması dolayısıyla zaman zaman tartışma konusu oluyor. Plastik oyuncaklara göre daha sağlıklı, dayanıklı ve güvenli bir alternatif olarak görülen ahşap oyuncakların dünyadaki pazarı gittikçe büyüyor.

Bakan Yardımcısı Prof. Özer, "Dünyada önemli bir pazar oluşturan ahşap oyuncak üretiminde ülkeler arasında kıyasıya rekabet söz konusu. Türkiye'nin son beş yılda 3 milyar doların üzerinde oyuncak ithal ettiği göz önüne alındığında, bu alanda MEB'in aktif üretim yapması ülkemizin rekabet gücünü artıracak. Çocuklar için üretilen ucuz ve sağlıksız oyuncakların yaygınlaşması, sanal bilgisayar oyunlarının artması anne babaları yeniden sağlıklı doğal oyuncaklara yöneltiyor. Ahşap oyuncaklar son zamanlarda ebeveynler tarafından daha fazla tercih edilmeye başlandı. Ahşap oyuncaklar özellikle sağlık açısından plastik oyuncaklara göre daha güvenli olması nedeniyle son zamanlarda popüler oldu. Ayrıca ahşap oyuncak imalatı girişimciler için de karlı bir iş kolu, zira sektör büyümeye devam ediyor" diyor.

Türkiye'nin hammadde olarak zengin bir ülke olduğunu vurgulayan Prof. Özer, "Ahşap oyuncakların tasarlanması ve üretilmesi projesi ile Türkiye'de ahşap oyuncak farkındalığını artırmayı, tasarım ve inovasyon yeteneğimizi geliştirmeyi, bu yönde bilgi birikimini artırmayı, ahşap oyuncak tasarım ve üretim uygulamalarını teşvik etmeyi ve oyuncak sanayimize uzun vadede katkıda bulunmayı amaçladık" dedi.

■ OYUNCAKLARIN YÜZDE 95'İ ÇİN'DEN

Oyuncak sektörü, dünya çapında 55 milyar dolar ile büyük bir pazar oluşturuyor. Gün geçtikçe bu pazar daha da büyüyor. Bu sektörde ana üreticilerin Çin ve Hong Kong, ana alıcının ise ABD olduğu biliniyor. Türkiye'de oyuncak sektörünün neredeyse tamamen ithalata bağlı.

İthal edilen ürünlere yönelik testlerin artırılması, plastik oyuncaklardaki sağlık yönünden artan sıkıntılar ahşap oyuncak üretiminin bir adım öne çıkmasını sağlıyor.

Oyuncak sektöründeki ürünlerin yüzde 95'i Çin'den ithal edilen ürünlerden oluşuyor. Mesleki eğitim desteği ile ahşap oyuncak üretiminde yüksek kapasiteye ulaştığımızda, ithal ettiğimiz fiyatlara daha yüksek kalitede ürünler yapılabilir. İhracat konusunda büyük avantajlarımız olacak.

Bu tarz ürünlerin Çin'den Avrupa'ya ihracatında birtakım sıkıntılar oluyor. Türkiye'nin lojistik konumu ve ucuz maliyet, bize bu konuda büyük avantaj sağlar.

Dünyanın en uzun heykeli açıldı

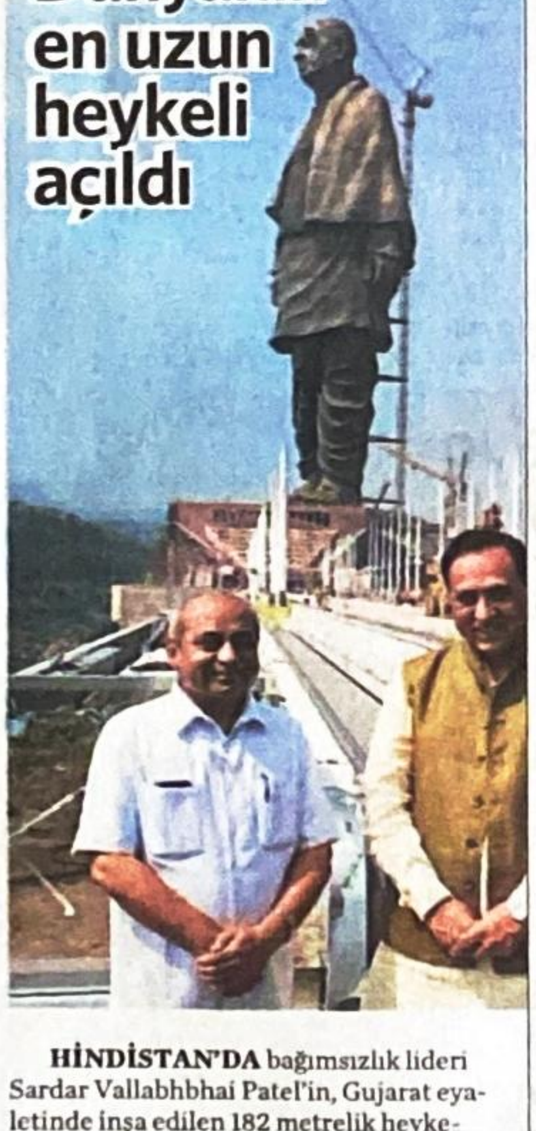

HİNDİSTAN'DA bağımsızlık lideri Sardar Vallabhbhai Patel'in, Gujarat eyaletinde inşa edilen 182 metrelik heykeli törenle açıldı. Dünyanın en uzun heykeli, 430 milyon dolara mal oldu. Heykelin açılışını Başbakan Narendra Modi yaptı. Modi, "Hindistan'ın "bütünlük ve kararlılığının sembolü" dediği "Birlik Heykeli"nin eyalete çok sayıda turist çekeceğini söyledi. Ancak bölge halkı, Hintli heykeltraş Ram V. Sutar tarafından yapılan bronz kaplı heykelin para israfı olduğunu savunuyor.

Hamsi Karadeniz'de ağlara takılmaya başladı

KARADENİZLİ balıkçıların palamudun ardından umutlarını bağladıkları hamsi, ağlara takılmaya başladı. Sinop-Kastamonu Su Ürünleri Kooperatifleri Birliği Başkanı Ali Bayrak, 1 Eylül'den bu yana bol miktarda palamut avcılığı yaptıklarını anımsattı. Palamudun bir göç balığı olduğunu, son zamanlarda giderek azalmaya başladığını bildiren Bayrak, "Palamut azlığı tezgahlara da yansımış durumda. Palamudun tanesi 15 liradan satılıyor." dedi. Son günlerde az miktarda da olsa hamsinin ağlara takılmaya başladığını dile getiren Bayrak, kasım ayı ile hamsi avcılığının tam anlamıyla başlayacağını vurguladı.

Belediye 'biz kirletmedik' diyor

MERİÇ Belediye Başkanı Nihat Yörük, Meriç Deresi'nin evsel atık su tahliyesinin dere kirliliğine sebep olmasının mümkün olmadığını belirtti. Yörük, yaptığı yazılı açıklamada, ilçedeki kanalizasyon şebekesinde oluşan arıza sebebiyle hattın belli noktalarında tıkanıklık oluştuğu, oluşan tıkanıklığın geri tepmeye neden olmaması ve ilçe sakinlerini mağdur etmemesi amacıyla onarım süresince dereye geçici tahliye işleminin gerçekleştiğini ifade etti. İki hafta önce dere, kimi yerde beyaz kimi yerde ise gri renklerinde akmasıyla gündeme gelmişti.

VATAN

BİZE ULAŞMAK İÇİN

Bayinizde gazetemizi bulamadığınız günler için **0850 622 30 50** nolu telefonu arayabilirsiniz

HABER HATTI: (0212) 337 90 50
Fax: (0212) 337 90 11
e-mail: habermerkezi@gazetevatan.com

HAVA DURUMU

Balıkesir	21/12
Bolu	18/8
Denizli	24/10
Elazığ	18/10
Eskişehir	20/7
Kayseri	21/6
Malatya	18/10
Rize	22/14

HİCRİ: 23 Safer 1440 RUMİ: 1434

NAMAZ VAKİTLERİ

	İmsak	Güneş	Öğle	İkindi	Akşam	Yatsı
İstanbul	06:00	07:28	12:55	15:41	18:10	19:30
Ankara	05:44	07:10	12:39	15:28	17:56	19:15
Adana	05:33	06:56	12:29	15:23	17:51	19:07
Edirne	06:10	07:38	13:04	15:49	18:18	19:40
Erzurum	05:10	06:37	12:06	14:54	17:22	18:41
İzmir	06:06	07:30	13:02	15:53	18:21	19:39
Van	05:02	06:26	11:57	14:48	17:17	18:34

Tacizci, kamera görüntüsü ortaya çıkınca tutuklandı

Küçük kız çocuğunu taciz eden Mesut T. savcılık tarafından serbest bırakıldı. Ancak bir süre sonra tacizin kamera görüntüsü ortaya çıkınca Mesut T. tutuklandı

Trabzon'u ayağa kaldıran olay kente bağlı Ortahisar ilçesinde yaşandı. Cadde üzerinde tek başına oyun oynayan 5 yaşlarındaki kız çocuğunu fark eden Mesut T., tacizde bulundu. Çevreyi gözetleyen ve kimsenin olmadığı sırada iğrenç tacizlerini sürdüren şüpheli, yaslandığı bir atölyeye ait işletmenin arka kapısının açılması ile gelen kişiyi fark edince çevreden uzaklaştı. O anlar ise güvenlik kamerası tarafından görüntülenirken, yakalanıp, gözaltına alınan Mesut T., savcılık tarafından serbest bırakıldı.

Küçük yaştaki kız çocuğuna taciz olayı şüphelisinin savcılıkça serbest bırakılmasına yönelik sosyal medyada tepkiler kısa sürede çığ gibi büyüdü. Duruma tepki gösteren mahalle sakinleri bahse konu görüntüleri sosyal medyada paylaşarak, şüphelinin yakalanarak tutuklanmasını istedi.

Görüntülerin yayılması ve konuyla ilgili medyada haberlerin yer alması üzerine Cumhuriyet Başsavcılığı yeniden yakalama kararı çıkardı. Kararın ardından polis ekipleri, şüpheliyi önceki gece saatlerinde ikamet ettiği evinde yakalayarak yeniden gözaltına aldı.

Cezaevine gönderildi

Emniyet Müdürlüğü Asayiş Şube'sine getirilen şüpheli, sorgusunun ardından sabah saatlerinde adliyeye sevk edildi. Üzerine atılı suçlamaları kabul etmeyen ve çocuğa bu tür eylemde bulunmadığını öne süren şüpheli Mesut T., sevk edildiği mahkemece 'çocuğun cinsel istismarı' suçlamasıyla tutuklanarak cezaevine gönderildi. Öte yandan belediye temizlik görevlisi olduğu öğrenilen Mesut T.'nin yaşanan olaydan sonra hakkında başlatılan idari soruşturma sonucunda iş akdi fesih edildi. Bu arada, mahalle sakinleri de, olayla ilgili görüntülerle şikâyet etmeleri üzerine şüphelinin serbest kalmasına tepkilerini dile getirdi. Şüphelinin fotoğrafını paylaşan sosyal medya kullanıcıları da 'İdam istiyoruz' paylaşımlarında bulundu.

Olayı son anda fark ettiklerini anlatan mahalle sakini Alaattin Burnaz, "Kameradan fark edince tam ona yetişemedik ama şeker veya para uzatarak çocuğu taciz etmek istedi. Kucağına aldı, olmayacak hareketler yaptı. Daha sonra, binanın kapısından içeri girmek istedi ve fark edilince kaçtı. Çocuğun annesini ve babasını aradık, olay polise yansıdı. Ben 40 senedir bu mahalledeyim, daha önce böyle bir şey yaşanmadı, ilk defa bu sorunla karşılaştık. Kendimiz yakalasaydık, linç edecektik onu ama bulamadık. Polis geldi, kameraları izledi, sonucunu bekliyoruz" dedi.

Vatandaşlar tepkili

Cemal Kuloğlu da yaşananların çok üzücü olduğunu belirterek, "Çok eskiden, buranın tamamı yerli insanlardan oluşuyordu, yabancı kimse yoktu bu mahallede. Şu anda çok karmakarışık. İlk defa böyle bir durumla karşılaşıyoruz, çok kötü bir durum, üzücü bir durum. Yüz karası. Ben burada olsaydım müdahale ederdim. Polise haber verirdim, kendim de elimden geldiğince müdahale ederdim" diye konuştu.

Midibüs ağaca çarptı: 11 yaralı

İSTANBUL Bakırköy Sahil Yolu'ndan Florya istikametine giden servis midibüsü, sürücüsünün direksiyon hakimiyetini kaybetmesi sonucu yol kenarındaki ağaca çarptı. Kazada, araçta bulunan 16 yolcudan 10'u ve sürücü yaralandı. Olay yerine çok sayıda sağlık ekibi sevk edildi. Yaralılar yol kenarında ambulans bekledi. Yaralılar gelen ambulanslarla hastaneye götürülüyor. Servis midibüsünün Atatürk Havalimanı'na personel taşıdığı öğrenildi. Kaza nedeniyle trafik yoğunluğu yaşandı.

İdrarıyla araç camlarını silerken yakalandı

KAYSERİ Emniyet Müdürlüğü, geçen hafta, kavşaklarda kırmızı ışıkta bekleyen araçların camlarını silip, para isteyen kişiler hakkında, şikayet olması halinde gasptan işlem yapılarak adli makamlara teslim edileceğini açıkladı. Asayiş Şubesi, Toplum Destekli ve Çocuk Şubesi ekiplerince kent merkezindeki kavşak ve trafik ışıklarında sıkı denetim başlatıldı. Dün saat 22.00 sıralarında Melikgazi ilçesi Kartal kavşağında Tanju Ç. ve kardeşi Y.Ç.'nin kırmızı ışıkta bekleyen araçların camlarını zorla temizlemeye çalışıp, sürücülerden para istediklerini belirlendi. Mobese kameralarına yansıyan görüntülerde, Tanju Ç.'nin, idrarını bir şişeye yaptığı, ardından da bununla araçların camlarını sildiği ve sürücülerden para aldığı görüldü. Harekete geçen Asayiş Şubesi Gasp Büro Amirliği ekipleri, iki kardeşi suçüstü yakalayarak gözaltına aldı. Tanju Ç.'ninüzerinden, içine idrarını yaptığı şişe ve cam silici çıktı. Kardeşi Y.Ç.'nin üzerinde ise 50 santim uzunluğunda 'Rambo' da denilen bıçak ele geçirildi. Tanju Ç.'nin bıçağı, polisleri görünce kardeşine verdiği ortaya çıktı.

Kayıp Sevgi'nin cesedi bulundu

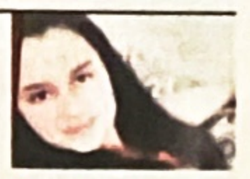

KÜTAHYA'DA 'Bakkala gidiyorum' diyerek evden çıktıktan sonra kayıplara karışan Sevgi Ç.'nin (14) kent merkezine yaklaşık 20 kilometre uzaklıktaki Enne Barajı'nda cesedi bulundu. Ceplerinde taş olan ve intihar etmiş olabileceği sanılan Sevgi'nin kaybolduğu gün 'Anne ben sana demiştim ya, o baraj benim mezarım olacak' yazılı not bıraktığı belirtildi. Sevgi Ç.'nin cenazesi otopsi için Kütahya Dumlupınar Üniversitesi Evliya Çelebi Eğitim ve Araştırma Hastanesi morguna kaldırıldı.

Camını kıran çocuğu sopa ve bıçakla tehdit etti

ŞANLIURFA'DA kentin bir kırsal bölgesinde yaşandığı belirtilen, ne zaman çekildiği bilinmeyen görüntüler, sosyal medyada tepkiye neden oldu. Görüntüde; tarlada oynayan çocuklardan birinin attığı top, Suriyeli ailenin evinin camına isabet etti. Cam kırılırken, ev sahibi dışarı çıkıp, elinde bıçak ve sopayla topu atan 12-13 yaşlarındaki çocuğu yakaladı. Arapça konuşarak hakaret eden Suriyeli, elindeki bıçağı çocuğun boğazına dayayarak öldürmekle tehdit etti. Aldığı sopa darbeleri ve bıçaklı tehdit karşısında gözyaşı dökerek 'tamam' diyen çocuğa yönelik şiddet dakikalarca devam etti. Sosyal medyadaki tepkilerin ardından harekete geçen güvenlik güçleri, olayın yaşandığı yeri belirleyip, çocuğu tehdit eden kişinin yakalanması için çalışma başlattı.

SAYISAL LOTO

23 29 34
37 38 45

6 BİLEN	1. Devir	867.172,81 TL
5 BİLEN	72 kişi	5.072,80 TL
4 BİLEN	3.519 kişi	77,90 TL
3 BİLEN	65.719 kişi	11,80 TL

ŞANS TOPU

2 12
25 29
30 + 6

5+1 BİLEN	1. Devir	705.483,51 TL
5 BİLEN	17 kişi	4.149,95 TL
4+1 BİLEN	244 kişi	289,50 TL
4 BİLEN	2.826 kişi	33,30 TL
3+1 BİLEN	6.209 kişi	19,20 TL
3 BİLEN	79.889 kişi	4,10 TL
2+1 BİLEN	59.402 kişi	5,60 TL
1+1 BİLEN	197.320 kişi	3,20 TL

ekonomi

PİYASALAR	Dün	Değişim
DOLAR	▲ 5.5991	% 2.25
EURO	▲ 6.3528	% 2.21
ALTIN	▼ 1.450	1 TL
BIST 100	▲ 90.201	%0.22
FAİZ	▼ 24.42	% 0.06

HALKTAN KOPMADAN KİMSEDEN KORKMADAN

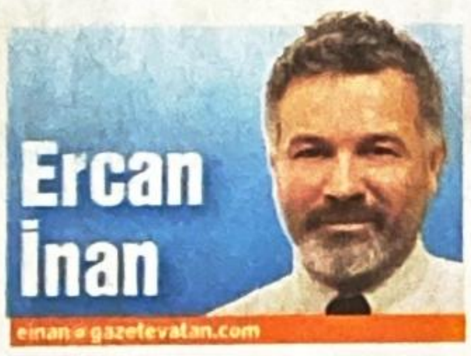

Gazetecinin en büyük serveti altına imza attığı, rakiplerini atlattığı haberlerdir. Biz de 16 yıl boyunca bunu yapmaya, günün gündemini oluşturan haberleri bulup çıkarmaya çalıştık

Bu sloganla başlamıştı VATAN Gazetesi, yayın hayatına...

2002 yılının son aylarıydı. Hemen hemen Ak Parti'nin iktidara gelişiyle aynı zamana denk gelen bir başlangıç yapmıştık.

Sabah gibi, Hürriyet gibi, Milliyet gibi köklü gazetelerin arasına girmeye çalışmak, ayakta kalmak kolay olmayacaktı.

Ancak çok iyi bir kadromuz vardı. Gazetecilik olarak o köklü kuruluşlardan aşağı kalmayacağımızı, ses getiren haberlere imza atacağımızı biliyorduk. Rekabetten korkmuyorduk.

Nitekim belki çoğu kimsenin beklemediği bir başarı elde ettik.

Bâb-ı Ali mahallesinin ele avuca sığmaz, zaptedilemez oyuncusu olduk.

Gazete başlangıcından itibaren 3 yıl geçmeden, toplumun hemen her kesiminin desteğini ve takdirini toplayan bir VATAN olmuştuk.

Türk basınına yeni bir soluk getirmiş 'Halktan kopmadan, kimseden korkmadan' sloganının da hakkını vermiştik evelallah...

Gazetecilik yapma konusunda tereddütümüz yoktu. Ancak yıllar içinde gazetecilik mesleğini yapabilme konusunda tereddütler oluştu.

Yeni düzene uyum sağlamakta zorlandık.

Ben Gazetecilik Yüksek Okulu mezunuyum. Okulda öğrendiğimiz temel meslek kuralı 'Taraflsızlık' diyordu.

Aslında her şey de bu temel kuralın etrafında şekilleniyordu.

Tarafsızlık gazeteciliğin olmazsa olmazıyken, başka bir Türkiye şekillendi gitgide.

Taraf olmayan bertaraf oluyordu.

Bizim de maceramız buraya kadarmış.

✖✖✖

Bu meslekte mütevazilik geçer akçe değildir.

Ego yükselmesi bizim meslek hastalığımızdır. Çoğumuz bu hastalıkla boğuşuruz.

Ben kontrolü elde tutmaya çalışanlardan oldum hep. Ya da öyle olmaya özen gösterdim. Umarım bunu başarmışımdır.

Bugün madem noktayı koyuyoruz, 16 yılın hatırına izin verirseniz biraz bizden bahsedeceğim, biraz da övüneceğim.

Geçmişe dönüp bakıyorum, gemicikleri, Çoruh nehri üzerindeki hidroelektrik santrallerini hatırlıyorum.

Bu haberlere imza atan arkadaşlarımızın çoğu zaman içinde bizden ayrılıp başka maceralara yöneldi ancak her biri Vatan'a ayrı ayrı değer kattı. O haberler için her birine ayrı ayrı teşekkür ediyorum.

Sevgili Asaf Savaş Akat hocamızı unutmak mümkün mü?

Kerim Ülker'ler, Necla Dalan'lar, Özlem Ermiş'ler, Ufuk Korcan'lar, Açıl Sezen'ler, Elif Ergu'lar, Tebernüş Kireççi'ler, Feray Akşit, Sibel Cingi, Nihal Yuvacan hatta ve hatta Yiğit Bulut'lar geçti bu servisten. Ali Ağaoğlu'nu bile gazeteci yapmayı başardık.

Adını anamadıklarımdan da özür diliyorum.

Eksile eksile bugünlere gelmiştik. Hatırlıyorum 12 kişilik bir kadroya çıktığımız günler olmuştu.

Son dönemimizde bir elin parmakları kadardık.

Hep yanımda olan, benim arkamı toplayan otomotiv gazeteciliğinin duayeni Mete Tansu'ya, gayrimenkul konusunda iddiasına hep güvendiğim bu alanda haber atlama sıkıntısı yaşamayız diye çok rahat hissettiğim Meltem Kara'ya teşekkür ediyorum.

Kahrımızı kaprislerimizi çeken sayfa tasarımcılarımız Gözde Akdoğan ve Dilara Şeker'e de sonsuz teşekkürler.

Geçenlerde Hürriyet Genel Yayın Yönetmeni sevgili Vahap Munyar ile konuşuyorduk. Bir hesap yaptık. Sanırım Türk basın sektöründe en uzun süre ekonomi müdürlüğü yapan kişi ben çıkmıştım.

Yorulduğumu da hissediyordum aslında.

Aramıza iki genç katıldı bir süre önce. Sevgili Emre Eser ve Pınar Karahan.

Onların gazetecilik heyecanını görünce, 30 yılın yorgunluğunu atmıştım üzerimden.

Onlara bir şeyler aktarma çabası içine girince bir de baktım ki yeniden yeşermişim.

Onlara da çok teşekkür ediyorum.

Ve en büyük teşekkür de okuyucuya tabii.

Bakalım hayat bize daha neler gösterecek.

VATAN
İşte gerçek gazetecilik
Kaçak kardeşler Paris'te buluştu
ÖZEL HABER
Interpol aracılığıyla 6.5 yıldır dünyanın her yerinde aranan Hakan Uzan, Libananco davası için aldığı özel izinle Paris'e geldi
21.5 milyar dolarlık tebessüm

VATAN Ekonomi
Üçüncü havaalanı Silivri'ye değil de Kemerburgaz'ın kuzeybatısına mı yapılacak?
Silivri'den daha mantıklı görünüyor

VATAN
'Samimiysen, IRA gibi silahları göm'
Ateşle oynayan yanar
ÖRTÜLÜ SÜRPRİZ
KRAL JEST
Katar Emiri el Sani Yeniköy'deki ünlü Erbilginler Yalısı'nı 100 milyon Euro'ya satın aldı. 25 yaşındaki ikinci eşine hediye etti

İşte sır gibi saklanan Amerikalı yeni Doblo
Tofaş'ın 360 milyon dolar yatırımla ABD pazarı için yenilediği Doblo kamuflajla gizlenen test sürüşlerinde ilk kez paparazzilere yakalandı
METE TANSU
İLK KEZ HANNOVER'DE EYLÜL'DE SERGİLENECEK
Yeni yerli otomobil 2015 yılında geliyor
175 bin araç satacak
Önü 2021 yılına

SAAT 9.55 YER ATATÜRK HAVALİMANI
Dünya çelik devi Lakshmi Mittal Erdemir için geldi Oyak'ın kapısını çaldı
Forbes'a göre 25 milyar dolar serveti ile dünyanın 3'üncü, İngiltere'nin en zengini Lakshmi Mittal, Erdemir ihalesinde erken pas etti ancak Erdemir'e olan ilgisini kaybetmedi. Mittal yöneticileri, Oyak ile sürdürdüğü işbirliği görüşmelerinde mesafe alınca devreye bizzat Lakshmi Mittal girdi. Dün gizlice İstanbul'a gelen Lakshmi Mittal, Oyak'la pazarlık masasına oturdu
Ercan İNAN YAZIYOR
ULUSOY'LA MASLAK'TA BULUŞTU
ONU TANIYANLAR İÇİN ZİYARET SÜRPRİZ DEĞİL

Faizi % 40 ama sıkışan geliyor
Skoru düşük olan yani bankadan kredi alamayanlar, kara listedekiler çareyi tefeci faizinden dahi insafsız oranlarla para bulan 'Danışman'lara gitmekte buldu. Piyasalardaki durgunluk bu danışmanlara olan ilgiyi faiz yüzde 40'ı bulsa da artırdı
Bankacılar da sistemin içinde
'BDDK iznimiz var' diye yanıltıyorlar
Acil kredi ilanı

VATAN Ekonomi
HYUNDAI VE FORD MOTOR'DAN SONRA
25 bin kişiye iş sağlayacak 1 milyar euroluk Peugeot yatırımı da kaçtı
Peugeot Başkanı Türkiye'ye 'Karar için 1 yıl bekleyin' mesajı vermişti

Ulaştırmada 'En iyi CEO' Sani Şener
Oyuncu olmak isteyen büyük oyuna geliyor
"X dizisi için seçildiniz" mesajı atan sözde oyunculuk ajansları, kayıt parası ve fotoğraf çektirme masrafı olarak 700 TL'ye kadar ücret istiyor. Ajanstan bir daha haber alınmıyor
30 TV projesinin 23'ünün cast'ı bizde
Turkcell Global sektör lideri oldu
OYUNCULUĞUN GARANTİSİ OLMAZ

RESMİ GAZETE'DE YAYINLANDI

İmar Barışı 31 Aralık'a uzadı

İMAR Barışı uygulamasının 31 Aralık'a kadar uzatılmasına ilişkin Cumhurbaşkanı kararı, Resmi Gazete'de yayımlandı. Bugüne kadar İmar Barışı düzenlemesinde başvuru sayısı 8 milyon 446 bin 103'e ulaştı, vatandaşlarca Yapı Kayıt Belgesi bedeli olarak 5 milyar 259 milyon 361 bin 327 lira ödeme yapıldı. Vatandaşların devletle ihtilaflı durumunun ortadan kaldırılması, imara aykırı, ruhsatsız veya ruhsat eklerine aykırı yapıların kayıt altına alınması yoluyla bu yapılara yasallık kazandırılması hedeflenen İmar Barışı düzenlemesi, 31 Aralık 2017'den önceki ruhsatsız veya ruhsat eklerine aykırı yapılmış kırsal ve kentsel alanlardaki tüm yapıları kapsıyor.

TÜİK EYLÜL RAKAMLARINA GÖRE

Dış ticaret açığı yüzde 77 geriledi

TÜRKİYE İstatistik Kurumu'nun (TÜİK) Ticaret Bakanlığı iş birliğiyle oluşturduğu geçici dış ticaret verilerine göre, ihracat Eylül'de geçen yılın aynı ayına göre yüzde 22.4 artarak 14 milyar 456 milyon dolara yükselirken, ithalat yüzde 18.3 lük bir düşüşle 16 milyar 326 milyon dolara geriledi. Böylece dış ticaret açığı, dövizlerdeki keskin yükselişin etkisiyle Eylül ayında yüzde 77.1 düşerek 1 milyar 869 milyon dolara geriledi. İhracatın ithalatı karşılama oranı Eylül ayında yüzde 88,5'e yükseldi, bu oran geçen yılın aynı döneminde yüzde 59.1'di.

9 AYDA YÜZDE 21 ARTTI

37 milyon turist Türkiye'ye geldi

KÜLTÜR ve Turizm Bakanlığı verilerine göre Türkiye, 3'üncü çeyrekte yaklaşık 32 milyon yabancı ziyaretçiyi ağırladı. Geçen yılın aynı dönemiyle kıyaslandığında yabancı ziyaretçi sayısında yüzde 22.08'lik artış yaşandı. Yurt dışında ikamet eden vatandaşların da dahil olduğu toplam rakam Ocak-Eylül 2018 döneminde yüzde 21.35 artışla 37 milyona ulaştı. En çok ziyaretçi, yüzde 16.09 artış ve 5 milyon 120 bin 599 ziyaretçi ile Rusya'dan gelirken, yüzde 11.21'lik artış ve 3 milyon 566 bin 20 ziyaretçi ile Almanya 2'nci, yüzde 5.95'lik artış ve 1 milyon 894 bin 87 ziyaretçi ile İngiltere 3'üncü sırada yer aldı.

YÜZDE 34 ARTIŞLA

Siparişler 10 milyar dolara yaklaştı

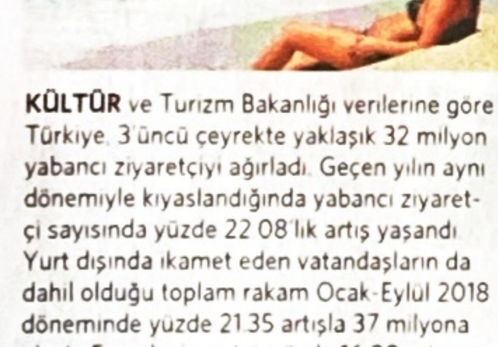

ASELSAN, yılın 9 aylık döneminde sipariş, satış ve kârlılık gibi temel ekonomik göstergelerde başarılı performans sergiledi. Şirketin sözleşmeye bağlanan yıllara yaygın proje tutarı Eylül sonunda 8.6 milyar dolara ulaştı. Geçen yıl aynı dönemde bu miktar 6.4 milyar dolardı. ASELSAN'ın siparişlerindeki artış oranı yüzde 34'ü buldu. Bu yılın 9 ayında ASELSAN, 5 milyar 213 milyon 940 bin liralık satış rakamına ulaştı. Geçen yıl söz konusu dönemde bu rakam 3 milyar 448 milyon 381 bin liraya karşılık geliyordu. ASELSAN'ın satışlarında yüzde 51 lik artış kaydedildi.

Ekonomiye ÖTV dopingi

Piyasanın canlanması için 6 başlıkta ÖTV ve KDV indirimi açıklandı. 1.600 cc'lik otoda ÖTV 15 puan düşerken, beyaz eşyada sıfırlandı, mobilyada KDV oranı yüzde 8'e indi

HAZİNE ve Maliye Bakanı Berat Albayrak, yıl sonuna kadar 6 başlıkta konuttan beyaz eşyaya, mobilyadan otomotive KDV ve ÖTV indirimlerini açıkladı. Albayrak, Vergi Denetim Kurulu (VDK) Strateji Değerlendirme Toplantısı'nda açıklamalarda bulundu.

Bakan Albayrak, gerek enflasyonla mücadeleye destek vermek, gerekse kurdaki etkiyle daralan bazı sektörleri canlandırmak için bazı düzenlemeleri hayata geçireceklerini söyledi. Albayrak, yıl sonuna kadar 6 başlıkta KDV ve ÖTV indirimlerini devreye alacaklarını bildirdi.

- Konut satışlarında KDV oranlarında yüzde 18'den 8'e indirim uygulamasını devam ettiriyoruz. Bu uygulama 31 Ekim'de bitiyordu, yıl sonuna kadar devam edecek.
- Tapu harçlarının yüzde 4'ten 3'e indirilmesi uygulamasını da yıl sonuna kadar sürdürüyoruz.
- Üçüncü başlık da mobilya sektörü. Bu alanda KDV oranını yüzde 18'den 8'e indiriyoruz.
- Dördüncü başlığımız beyaz eşya sektörü. Bu alanda uygulanan ÖTV oranlarını yıl sonuna kadar sıfıra indiriyoruz.
- Beşinci başlığımız 1.600 cc altı motorlu araçlarda var olan ÖTV uygulamasında 15'er puanlık indirime gidiyoruz. Son olarak da ticari araçlarda KDV oranlarını yüzde 18'den yüzde 1'e indiriyoruz. 1.6 litre otomobilde ÖTV oranları matraha göre yüzde 45 (fabrika çıkışı fiyatı 70 bin lira), yüzde 50 (120 bin liraya kadar) ve yüzde 60 (120 bin lirayı aşanlar) oranlarında değişiyordu.

Saydığı 6 başlıktaki uygulamanın, ekonominin hızlı şekilde hareketlenmesi, piyasanın canlanması için uygulanacağını belirten Berat Albayrak, indirimlerle hem enflasyonla mücadele hem de istihdam noktasındaki güçlü duruşun devam etmesinin sağlanmasını amaçladıklarını dile getirdi.

Albayrak, "Özellikle belirtmek isterim ki uygulanan bu vergi indirimlerinin sağlayacağı maliyet düşüşlerinin, nihai satış fiyatına yansımasını birebir takip edeceğim" dedi.

Berat Albayrak

Mevduat TL'ye döndü

Piyasalarda yaşanan volatilite sonrası mevduatların TL'ye döndüğünü söyleyen Garanti Bankası Genel Müdürü Erbil, "2018'de kârlılıklarda bozulma başladı. Gelecek yıl kredide dengeli büyüme bekliyorum. Türkiye yatırıma doydu artık nefes alma zamanı" dedi

Bankacılık zirvesine, TBB Başkanı Hüseyin Aydın, Alternatif Bank CEO'su Kaan Gür, Garanti Bankası Genel Müdürü Fuat Erbil, Akbank Genel Müdürü Hakan Binbaşgil, VakıfBank Genel Müdürü Mehmet Emin Özcan, Citibank Türkiye Genel Müdürü Serra Akçaoğlu, TEB Genel Müdürü Ümit Leblebici ve Vodafone Türkiye İcra Kurulu Başkan Yardımcısı Meltem Bakiler Şahin katıldı.

Vodafone Türkiye'nin ana sponsorluğunda gerçekleştirilen CEO Club Bankacılar Zirvesi'nde konuşan Garanti Bankası Genel Müdürü Fuat Erbil, "2018 yılı enteresan bir seneydi ilk ve ikinci yarı arasında farklar siyah ve beyaz derecesindeydi" dedi. Türkiye'deki toplam borcun yönetilebilir seviyede olduğunu belirten Erbil, "Mevduatta yaşanan volatilite sonrası Türk Lirası'na geçiş başladı. Marjinal kredi getirileri Türk Lirası'nda yüzde 30 civarında seyrediyor. 2019'da göreceli anlamda kredi tarafında bir büyüme, mevduat tarafında iyileşme devam edecek" şeklinde konuştu.

EMRE ESER
EKONOMİ

Kârlılık bozuldu

Türkiye'de son 8 senede çok ciddi bir yatırım sürecinin yaşandığını belirten Erbil, "Türkiye ulaşım ve altyapı alanında eksiklerini tamamladı. İhtiyacı olan projeleri somut hale getirdi. O dönemde bu projeleri biz finanse ettik. Şimdi finans sektörü olarak nefes alıp yeni hikayeler yazma dönemi" ifadelerini kullandı. Kredi büyümesinin de yavaşladığını ve kârlılıklarda bozulmaların yaşandığını söyleyen Erbil, önümüzdeki dönemde tek hane ya da yüzde 10'lar civarında bir kredi büyümesi beklediğini söyledi.

Yangını söndürdük

AKBANK Genel Müdürü Hakan Binbaşgil, Ağustos ayında yaşanan kur dalgalanmalarını gerek hükümetin gerekse finans kuruluşlarının başarılı bir "yangın söndürme harekatıyla" en iyi şekilde yönettiğini belirterek, pek çok bankanın üst düzey yöneticisinin finansal krizler konusunda tecrübeli olmasının da bu süreçte hasarı asgariye indirdiğini söyledi. Binbaşgil, "Ağustos'taki o haftayı hatırlıyoruz, hepimiz yaşadık. O haftayı iyi atlattık diye düşünüyorum. Bu tür durumlarda tabii bankaların ilk dikkat edecekleri konu; likidite, mevduat yönetimi... Yani oralarda o testi iyi geçtik diye düşünüyorum" dedi.

Beklentiler hâlâ zayıf

ZİRVEDE konuşan Türkiye Bankalar Birliği (TBB) Yönetim Kurulu Başkanı Hüseyin Aydın, piyasaların uygulamalara pozitif tepkiler verdiğini belirterek, "Para piyasalarında oynaklık azaldı, TL'nin değer kaybı durdu, en kötüyü dikkate alırsak değerlenme var. Enflasyonist beklentilerde bir düzelme var, faiz oranlarında aşağı yönlü bir seyir var. Türkiye'nin risk göstergesi düşüyor, düştü" dedi. Aydın, dünya ekonomisinin oldukça karışık olduğunu ifade ederek, krizin bittiği ve eski büyüme dönemlerine dönüldüğüne yönelik beklentilerin hala zayıf olduğunu söyledi.

Kısa vadede sorun yok

TÜRK Ekonomi Bankası (TEB) Genel Müdürü Ümit Leblebici de realite ve algı arasında fark olduğunu belirterek, 2017'deki yabancı raporlarda, Türkiye büyümesinin düşük olacağının iddia edildiğini ancak Türkiye'nin büyüme kaydettiğini söyledi. Leblebici, "Türkiye'de kamunun borç çevirme oranı çok sağlam. Özel sektör borcunun büyük kısmı vadeye yayılmış. Kısa vadedeki borçluluğuna baktığınızda, aslında özel sektör, borçlarını ödeyebilecek durumda. Hatta belirli bir yabancı parayı da cebinde tutmuş durumda. Dolayısıyla kısa vadede çok büyük bir problemimiz yok" diye konuştu.

Beklenti yüzde 23.5'e çıktı

Merkez Bankası, 2018 sonu enflasyon hedefini kur ve gıda nedeniyle yüzde 13.4'ten yüzde 23.5'e çıkardı. TCMB'ye göre TÜFE 2020 yılında tek haneye inecek

MERKEZ Bankası Başkanı Murat Çetinkaya, yılın son Enflasyon Raporu'nda 2018 sonu enflasyon tahminini yüzde 13.4'ten yüzde 23.5'e revize ederken, sıkı para politikası duruşunun uzun süre korunacağını söyledi.

Yılın son enflasyon raporunun sunulduğu toplantıda konuşan Çetinkaya, "Enflasyonu düşürmeye odaklı, sıkı bir politika duruşu ve güçlendirilmiş politika koordinasyonu altında, enflasyonun kademeli olarak hedeflere yakınsayacağını öngörmekteyiz. Bu çerçevede, enflasyonun 2018 yıl sonunda yüzde 23.5 olarak gerçekleşeceğini, 2019 yıl sonunda yüzde 15.2'ye, 2020 yıl sonunda yüzde 9.3'e gerilemesinden sonra orta vadede yüzde 5 düzeyinde istikrar kazanacağını tahmin ediyoruz" dedi.

Revizyon nereden?

Çetinkaya, şunları söyledi: "Temmuz Enflasyon Raporu'na göre yukarı yönlü güncellemenin 4.1 puanı TL cinsinden ithalat fiyatlarındaki artıştan kaynaklandı. Yılın üçüncü çeyreğinde tüketici enflasyon tahminindeki 9.1 puanlık sapma ile fiyatlama davranışlarındaki bozulmanın yıl sonu enflasyon tahminini 2.5 puan yükselteceğini, gıda enflasyonu varsayımındaki güncellemenin de 3.8 puan yukarı yönlü etki yapacağını tahmin ediyoruz."

Yeni Ekonomi Programı'nda (YEP) enflasyon tahminleri 2018 için yüzde 20.8, 2019 için yüzde 15.9, 2020 için yüzde 9.8 ve 2021 için yüzde 6.0 olarak yer aldı.

Murat Çetinkaya

Temkinli duruşa devam

ENFLASYON tahminlerini belirlerken temkinli bir duruşu tercih ettiklerin belirten Murat Çetinkaya, "Riskler dikkate alındığında para politikası duruşu temkinli olmak zorunda, (enflasyonda) hedeflerin üzerindeyiz. Önümüzdeki dönemde temkinli duruşu koruyacağız" dedi. Çetinkaya, enflasyon hedefinde bir değişiklik öngörmediklerini belirterek, "Bugün bizim için var olan yüzde 5'lik hedef, orta vadeli bir hedef haline geliyor" diye ekledi.

EDİTÖR ŞEBNEM NURAYDIN
SAYFA TASARIM YUSUF DURAN

BUGÜN VAR YARIN YOKUZ!

4 Eylül 2002 tarihinde büyük bir heyecanla yayın hayatına başlayan Vatan gazetesi, özveri dolu geçen 16 yılın ardından maalesef bugün son sayısını yayınlıyor. Bu sayfalar, 16 yıl boyunca gazetemizi yalnız bırakmayan saygıdeğer okurlarımıza vedamızdır...

16 yıl önce, genç, heyecanlı ve çok donanımlı bir ekiple basın sektörüne yeni bir soluk getiren Vatan Gazetesi, birbirinden çarpıcı haberlere damga vurdu. Neredeyse her manşetiyle ülkenin gündemini belirledi.

İsmail Yuvacan

BURAYA KADAR

2002 Ağustosu'nun son günleriydi.

Türkiye, tarihinin en kritik seçimine gidiyordu.

O dönem, bu gazeteyi kuran kadronun tamamı SABAH'taydı. Sıkıntılı günlerdi, 'bir adres değişikliği' şarttı... Bir yol bulamamıştık, yeni bir yol açmalıydık. O yola 4 Eylül 2002 günü çıktık.

Ve ilk günden siz okurlarımızın sevgisini, desteğini kazandık.

Türkiye'yi sarsan haberlere imza attık, çoğu zaman gündemi belirledik. Sayısız haber ödülü aldık.

Hürriyet, Sabah, Milliyet gibi köklü gazetelerin arasında kendimize yer açtık. 'Halktan kopmadan, kimseden korkmadan' dedik, Türk basınına yeni bir soluk getirdik.

Aradan yıllar geçti.

Bugün yine bir yol ayrımındayız.

Öncelikle en büyük teşekkürüm, 16 yılda her zaman yanımızda olan siz değerli okurlarımıza... Size minnettarız.

Genç bir gazeteci olarak 16 yıl önce beni bu gazeteye çağıran Zafer Mutlu'ya, ilk yayın yönetmenim Tayfun Devecioğlu'na, yakın çalışma arkadaşım Tayfun Hopalı'ya, yazı işleri müdürlerime, servis şeflerime, muhabirlerime, editörlerime, meslekteki ağabeylerime ve kardeşlerime, bu gazete için emeği geçen herkese tek tek teşekkür ediyorum. Onlarla çalışmak benim için bir şerefti.

Zaman içinde bizden ayrılan ama bu gazeteye değer katan arkadaşlarıma da teşekkürü bir borç biliyorum.

Ve 2011'den bu yana gazetemizin sahibi olan Demirören Ailesi'ne çok teşekkür ediyorum. Kısa süre önce kaybettiğimiz Erdoğan Demirören her zaman bana bir baba gibi kol kanat gerdi. Yıldırım Bey, Meltem Hanım ve Tayfun Bey; bana güvendiler, VATAN'ı emanet ettiler. Her zaman arkamda durdular, destek oldular.

Evet VATAN gazetesi bugün son baskısını yapıyor. Ancak VATAN hafta sonları Milliyet'te ve internette yaşamaya, haber yapmaya devam edecek.

Her bitiş yeni bir başlangıçtır.

Yeni başlangıçlarda buluşmak umuduyla hoşçakalın.

Sadık Gültekin

sgultekin@gazetevatan.com

Canım acıdı!

Bu, son yazı...

Yazması en zor yazı...

Kelimeler boğazımda düğümleniyor...

Aklım bulandı, her şey birbirine karıştı...

İçim acıyor, canım yanıyor...

16 yıldır kelimeleri yan yana getirdim...

Bugün kelimeleri değil, son noktayı koy dediler...

Gazetemi çok seviyordum.

Kanadım kolum kırıldı...

İşimi kaybettiğim için değil, gazetemi yitirdiğim için üzgünüm...

Onunla soluk alıyor, onunla yaşıyordum...

Neyse...

Hayat bir şekilde devam ediyor...

Elimizdeki değerleri tek tek yitiriyoruz...

İşlerin iyi gitmediği aşikar...

Geriye ne kaldı derseniz, sadece ÜMİT ve SABIR derim...

* * *

Yumruk yemiş boksör gibi afallamış durumdayım...

Yıkıldım yıkılacağım...

16 yılda onlarca ödül

Çok konuşulan yüzlerce haber yayınlayan Vatan gazetesinin muhabirleri, gazetecilik meslek örgütleri tarafından birçok kez ödüle layık görüldü. İşte Vatan Gazetesi'nin 16 yıllık macerasında meslek örgütlerinden aldığı ödüllere sadece birkaç örnek:

Öge Demirkan

TÜRKİYE GAZETECİLER CEMİYETİ GAZETECİLİK BAŞARI ÖDÜLÜ

TÜRKAN HİÇYILMAZ, 06.12.2004 tarihinde yayınlanan Amiral Battı başlıklı haberiyle Siyasal haber ödülüne, Tayfun Bayındır ise 9-10/09/2004 tarihinde yayınlanan 'Taciz Skandalı' başlıklı haberleriyle Spor Haberi ödülüne layık görüldü.

TÜRKİYE GAZETECİLER FEDERASYONU ÖDÜLÜ

2006 yılında VATAN gazetesi istihbarat servisi muhabiri Meltem Günay "Modern töre cinayetleri" haberiyle Türkiye Gazeteciler Federasyonu'ndan birincilik ödülü aldı.

Meltem Günay

SEDAT SİMAVİ GAZETECİLİK ÖDÜLÜ

BURAK KARA Vatan Gazetesi'nde yayınlanan "Mitingden En Çarpıcı Kare" başlıklı fotoğrafıyla kazandı.

ABDİ İPEKÇİ HABER ÖDÜLÜ

ÖGE DEMİRKAN 19 Ocak 2011 tarihinde yayınlanan "Örgüt yok demedik...Delil yok" başlıklı haberiyle Abdi İpekçi Haber Ödülü kazandı.

UĞUR MUMCU ARAŞTIRMACI GAZETECİLİK ÖDÜLÜ

2015 yılında Vatan Gazetesi Haber Merkezi muhabiri İlker Akgüngör, Fadıl Akgündüz konulu haberleriyle Çağdaş Gazeteciler Derneği tarafından 'Uğur Mumcu Araştırmacı Gazetecilik Ödülü'ne layık görüldü. Akgüngör, 2015 ve 2016 da ise üst üste iki kez, Gazeteciler Cemiyeti tarafından kültür-sanat dalında 'yılın gazetecisi' seçildi.

TÜRKİYE GAZETECİLER CEMİYETİ

İlker Akgüngör

EN ZOR YAZI!

Tayfun Hopalı

thopali@gazetevatan.com

3 yıl Günaydın, 17 yıl Sabah ve 16 yıl da VATAN.

36 yıl dolu dolu geçti.

Binlerce haber, binlerce fotoğraf ve binlerce gazete...

Hepsinde 'en iyisini' verme telaşı, isteği ve iddiası vardı.

En iyisi olma rekabetini dolu dolu yaşadık.

Her sabah, yaptığımız gazeteyi okumanın gururuyla yeni güne başladık.

Ama bu yazı, VATAN'daki bu son yazı...

Bunu yazmak hiç kolay değilmiş...

Binlerce gazete hazırlamış bir habercinin son yazısı yazması ne kadar da zormuş...

Bir şeyler yazmam dakikalar, beğenmeyip silmem saniyeler sürüyor.

Yaptığımız haberler, attığımız manşetler film şeridi gibi gözümün önünden akıyor...

Bu manşetlerle gündemi sarstık. Meslektaşlarımızı kıskandırdık... Ödüller aldık.

Ekip olarak 'haberciliğin yapıldığı döneme' imzamızı attık.

'İyi gazete iyi insanlarla çıkarılır' dedik ve güzel insanlarla omuz omuza verdik bu yolda...

Onları hatırlıyorum teker teker.

Boğazım düğümleniyor.

VATAN'ın doğduğu günü hatırladığımda hislerim kontrolü tamamen ele alıyor. Kilitleniyorum.

Hani bir olay duyulduğunda "beklenen haber" der ya insanlar; hazırlıklıymış, çok şaşırılacak bir şey yokmuş gibi...

Ama bugün bu hahsettiğim olmadı. Gazetenin kapanacağını duyunca çok şaşırdım. Oysa ben de bekliyordum Vatan'ın kapanacağını.

Bunun bir sürü sinyallerini de almıştık aslında.

Haber kötü, istediğin kadar bekliyorduk diyelim. İnsan inanmak istemiyor.

Dile kolay tam 16 yıl geçmiş Vatan'la...

Ne hadireler, olaylar, patronlar, ne genel yayın müdürleri, ne muhabirler gelmiş, geçmiş hayatımızdan.

Çocuğumuz gibiydi Vatan.

VATAN'ın ilk çıkma fikri ortaya atıldığında eşim oğlumuza hamileydi.

Onun da desteğiyle bir gün bile pişmanlık duymadık bu konuda, hiç kaygılarımız olmadı.

Bu süreçte ailemi de çok ihmal ettim. Destekleri için onlara teşekkür etmek boynumun borcu.

Çok güzel işler yaptık, çok insanların kalbine dokunduk.

Sonuç olarak bugün 'son baskı' diyoruz.

Yola çıktığımız ilk gün ne demiştik. Halktan kopmadan, kimseden korkmadan...

Okuyucumuzun gözünde de onlara verdiğimiz bu sözü tuttuğumuzu düşünerek 'elveda'!

VATAN serüveninde kaybettiklerimiz...

2002 yılından bu yana Vatan gazetesi, çok sayıda önemli isimlere yuva oldu. Hayatın her anında olduğu gibi, bu yolculuğumuzda da aramızdan ayrılan çok kıymetli meslektaşlarımız ve dostlarımız oldu

ONLARA İTHAFIMIZDIR...

Leyla Umar

Okay Gönensin

Aydoğan Kaçira

Aytekin Hatipoğlu

"Buket Aşçı"

Necdet Saraç

Hikmet Bila

Duygu Asena

Ercan Arıklı

Murat Çelik

murat.celik@yenyuzyil.com.tr

ZIPIR

16 sene önce, 4 Eylül 2002'de yayın hayatına başlayan VATAN'ın 'son baskı'sı elinizdeki...

Benim 'zıpır' gazetem son kez çıktı bugün.

VATAN bundan sonra hafta sonları Milliyet'e ilave olarak basılacak. İnternet ortamında habercilik yapmaya da devam edecek.

İnsanlar gibi kurumların, gazetelerin yaşamında da var maalesef böyle dönemler.

Hayat bu...

Önce okuru, 7 senedir de mensubu olmaktan gurur duyduğum bu gazeteye emek veren herkes çok kıymetli.

Medya mensubu diyen de var bize, gazeteci diyen de...

Ben en çok 'haberci' sıfatıyla tanımlanmayı seviyorum.

Haberci için asılolan adı üzerinde 'haber'.

Habercinin işi haber vermek.

Ve haber, habercinin işi olmakla birlikte; hayatıdır da aynı zamanda.

Haberci, karşısına çıkan her türlü sürprize bir 'eyvallah' der, haber vermeye devam eder.

Yani işini yapmaya, yaşamaya...

Öğretmenlerin hizmet içi eğitimine yeni modelleme

'Kim yabancı dili niye öğrenir'

YABANCI dil öğretme sistematiğinin dönüşümünün sağlanması gerektiğine, bu konuda sadece ders saatinin konuşulmasının faydalı olmayacağına işaret eden Selçuk, "Bu bir öğrenme ekolojisi. Bu öğrenme ekolojisinde çocukların yabancı dile maruz kalma atmosferi nedir? Bu çocukların yabancı dille ilişkisinde, kişiliklerinin, mizaçlarının ilişkisi, etkisi var mıdır? Kim yabancı dili niye öğrenir? Bir ilişkisel gayesi mi vardır? Entelektüel bir tatmini mi vardır? Bir mesleki amacı mı vardır? Bütün bu bireysel, kişiye dönük amacı gözetmeksizin herkese tek tip bir yabancı dil eğitim öğretiminin sıkıntısından bahsetmeye çalışıyorum." diye konuştu.

"2023 Eğitim Vizyonu" ile daha sahici bir atmosfer ve kademeler arasındaki bağlantıları gözeten bir akış oluşturmaya çalıştıklarını belirten Selçuk, bu omurganın kurulması, önceki aşamada yaşanan sıkıntının bir sonraki aşamayı etkilediğinin görülmesi ve bunlara birbirlerini tamamlama fırsatı verilmesi gerektiğini dile getirdi.

Milli Eğitim Bakanı Ziya Selçuk: "Bütün öğretmenlerin hizmet içi eğitiminin tümüyle yeniden modellenmesi söz konusu olacak. 4 sene içinde öğretmenlerimizin ulaşabildiğimiz kadarıyla yüksek lisans sahibi olması konusunda bir hedef koymak, gözetmek söz konusu olacak" dedi.

MİLLİ Eğitim Bakanı Ziya Selçuk, "Bütün öğretmenlerin hizmet içi eğitiminin tümüyle yeniden modellenmesi söz konusu olacak. 4 sene içinde bütün öğretmenlerimizin ulaşabildiğimiz kadarıyla yüksek lisans sahibi olması konusunda bir hedef koymak, gözetmek söz konusu olacak." dedi. Selçuk, Türkiye Odalar ve Borsalar Birliği (TOBB) Sosyal Tesisleri'nde düzenlenen Türkiye Eğitim Meclisi Toplantısı'nda yaptığı konuşmada, tek tip, zorunlu bir yabancı dil eğitimi yerine herkesin ihtiyacını gözeten bir bakış açısının önemini vurguladı.

Tek tip eğitim yok

Eğitim sürecinde yapılan uygulamaların doğurduğu sonuçların izlenmesi gerektiğini belirten Selçuk, yabancı dil eğitiminin "bir ortak müfredat yap, aynı ders saati sayısında aynı müfredatı bütün Türkiye'ye uygula" mantığıyla yürütüldüğünü ifade etti. Selçuk, geçen günlerde "bazı kademe ve okul türlerinde İngilizce ya da yabancı dil dersi zorunlu olmayabilir" ifadesini kullandığını hatırlatarak, "Mesela bir çocuk ortaokul sona kadar yabancı dil dersini aldı ama sonra bir meslek lisesinde belli bir alanda liseyi bitirdi. Hayatı boyunca da bir vatandaşlık birikimi olarak ihtiyacı olan yabancı dilin dışında bir yabancı dil ihtiyacı olmayabilir. Turizm lisesinin yabancı dil ihtiyacı farklı olabilir, sosyal bilimlerde çok farklı bir yabancı dil stratejisi gerekebilir. Diyelim ki niye sosyal bilimler lisesinde yoğun olarak belli çocuklarımız açısından İbranice dersi vermiyoruz? Bizim günlük sorunlarımızın, tarihi sorunlarımızın İbranice ile ilişkisi var mı? Elbette var. O zaman biz bunu da verebilmeliyiz. Yani herkese tek tip zorunlu bir eğitim yerine herkesin ihtiyacını gözeten bir yabancı dil bakış açısından söz etmeye çalışıyorum." değerlendirmesinde bulundu.

Eğitim dokuya uyacak

EĞİTİM öğretim sürecinde, iyi öğretmenler yetiştirmenin önemine değinen Selçuk, "12 Eylül'den beri bu konuda herhangi bir değişiklik yapılmadı ve öğretmen okullarının dejenerasyonu ile birlikte 1970'lerdeki terör belası nedeniyle dejenerasyonundan sonra bizim eski köy enstitüsü, öğretmen okulu, yüksek öğretmen okulu geleneğimiz kırıldı. Biz bu geleneği bıraktık, bir eğitim fakültesi modeline geçmeye çalıştık fakat bu da dokuya uymadı." dedi.

SELÇUK, öğretmenlerin yetiştirilmesi konusunda Yükseköğretim Kurulu ile birlikte çalışacaklarını, ani bir değişiklik olmadan belirli sayıdaki eğitim fakültesinde yapılabilecek değişiklikleri ele alacaklarını ifade ederek, şunları kaydetti:

"Dünyada bazı eğitim fakülteleri uygulama, bazıları araştırma ağırlıklı. Bizde bazı eğitim fakültelerini öğrenme öğretme ağırlıklı, uygulama ağırlıklı, eski öğretmen okullarının yeni versiyonu gibi kurabilir miyiz? Bununla ilgili bir mutabakatımız var. Öğretmen yetiştirmenin kaynağına da bir şey yapmak söz konusu olacak. Formasyon dediğimiz şeyin sistemi nasıl sıkıntıya soktuğuna şahitsiniz, bununla ilgili bir takım çalışmalar olacak. Bütün öğretmenlerin hizmet içi eğitiminin tümüyle yeniden modellenmesi söz konusu olacak. 4 sene içinde bütün öğretmenlerimizin ulaşabildiğimiz kadarıyla yüksek lisans sahibi olması konusunda bir hedef koymak, gözetmek söz konusu olacak."

Ziya Selçuk, bunun uzun soluklu bir maraton olduğunu vurgulayarak, "Gün gün göreceksiniz, bu hafta, önümüzdeki hafta göreceksiniz, onlarca yenilik gelecek. Hepsinin altyapısını kurmaya çalıştık. Hemen haftaya yeni uygulamalar başlayacak ama bunlar sistemi rahatsız eden şeyler değil. Diyelim ki haftaya ASELSAN ile protokol imzalayacağız. Savunma sanayi teknolojileriyle ilgili, lazer optik ve benzeri konularda iş garantili lise açıyoruz. Bunun gibi onlarca yüzlerce okul açacağız. Hemen kısa sürede açacağız. Bunun gibi çok sayıda projeleri peş peşe göreceksiniz. Uzun soluklu derken birkaç sene bir şey yapmayacağız anlamında söylemiyorum. Her gün yapacağız ama bunun verimi, kaidesinin oturması açısında zamana ihtiyaç var." diye konuştu.

'Eğitimde gün gün yepyeni gelişmeler söz konusu olacak'

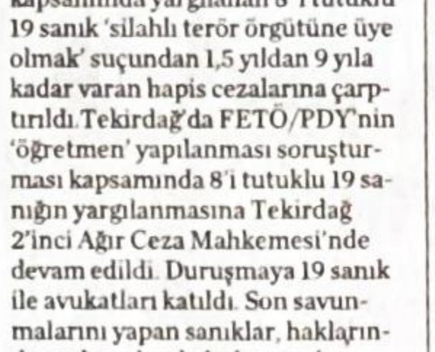

FETÖ'nün öğretmenlerine ceza yağdı

TEKİRDAĞ 'DA FETÖ/PDY'nin 'öğretmen' yapılanması kapsamında yargılanan 8 'i tutuklu 19 sanık 'silahlı terör örgütüne üye olmak' suçundan 1,5 yıldan 9 yıla kadar varan hapis cezalarına çarptırıldı.Tekirdağ'da FETÖ/PDY'nin 'öğretmen' yapılanması soruşturması kapsamında 8'i tutuklu 19 sanığın yargılanmasına Tekirdağ 2'inci Ağır Ceza Mahkemesi'nde devam edildi. Duruşmaya 19 sanık ile avukatları katıldı. Son savunmalarını yapan sanıklar, haklarında suçlamaları kabul etmezken, tutuklu sanık avukatları müvekkillerinin uzun tutukluluk süreleri ve sağlık durumlarını gerekçe göstererek, tahliyelerini talep etti.

19'u da ceza aldı

Savunmalarının ardından, esas hakkındaki mütalaasını açıklayan Cumhuriyet Savcısı sanıkların, 'silahlı terör örgütüne üye olmak' suçlarından cezalandırılmasını istedi. Mahkeme sanıklar, Engin Ö. ve Volkan B.'yi 9 yıl, Engin C.'yı 8 yıl 3 ay, Emre C., Nuğman T., Tuncay E., Metin Ç., Mehmet Ali Ü., Vedat E.'yi 7 yıl 6 ay, Mehmet P., Mehmet D., Hasan G., Murat A., İlyas G., Mustafa A.'yı 6 yıl 3 ay, , Halit S.'yi 4 yıl 2 ay, Serdar Ç., Erol A. ve İbrahim G'ye de 1 yıl 6 ay 22 gün hapis cezasına çarptırdı. Mahkeme sanıklardan 1 yıl 6 ay, 22 gün hapis cezası verdiği Serdar Ç., Erol A. ve İbrahim G.'nin cezaevinde bulundukları süreyi gözeterek, hükmün açıklanmasının geri bırakılmasına karar vererek, tahliyelerini kararlaştırdı.

'Türkiye, uygun gördüğü zamanlarda müdahale edecektir'

AK Parti Genel Başkan Yardımcısı Cevdet Yılmaz, "Fırat'ın doğusunda herhangi bir terör yapılanmasına, Türkiye'ye yönelik bir tehdide hiçbir şekilde müsaade edemeyiz" dedi

AK Parti Dış İlişkilerden Sorumlu Genel Başkan Yardımcısı Cevdet Yılmaz, "Fırat'ın doğusunda herhangi bir terör yapılanmasına, Türkiye'ye yönelik bir tehdide hiçbir şekilde müsaade edemeyiz. Türkiye buna uygun gördüğü zamanlarda ve biçimlerde mutlaka müdahale edecektir. Sınırını daha güvenli hale getirecektir." dedi.AK Parti Genel Başkan Yardımcısı Yılmaz, AA muhabirine, Türk Silahlı Kuvvetleri'nin Fırat'ın doğusuna yönelik operasyonunu değerlendirdi. Yılmaz, Türkiye'nin terörle mücadelede net bir tavrı olduğunu belirterek, bir taraftan DEAŞ ve benzeri örgütler, bir taraftan da YPG/PKK terör örgütüne karşı net bir mücadelesi olduğunu söyledi. Suriye'deki terör örgütleri üzerinden Türkiye sınırına dönük güvenlik tehditlerine asla müsaade etmeyeceklerini vurgulayan Yılmaz, "Suriye sınırımızın güvenli hale gelmesi, terör örgütlerinden temizlenmesi hem Suriye'nin hem de Türkiye'nin ortak menfaatine olan bir konu." diye konuştu. Münbiç'te ABD ile ortak çalışmalara işaret eden Yılmaz, "Fırat'ın doğusunda herhangi bir terör yapılanmasına, Türkiye'ye yönelik bir tehdide hiçbir şekilde müsaade edemeyiz. Türkiye, buna uygun gördüğü zamanlarda ve biçimlerde müdahale edecektir. Sınırını daha güvenli hale getirecektir." ifadesini kullandı. Türkiye'nin hiçbir ülkenin toprak bütünlüğünde gözü olmadığının altını çizen Yılmaz, daha güvenli bir bölge oluşumu için mücadele edildiğini dile getirdi.

Cevdet Yılmaz

'Türkiye, terör yapılanmalarıyla mücadelesini devam ettirecek'

AK Parti Genel Başkan Yardımcısı Yılmaz, şu değerlendirmelerde bulundu: "Birçok terör örgütünün, uluslararası bazı güç odaklarının orada temsilcisi olarak hareket ettiklerini gayet iyi biliyoruz. Bunlar, hangi kavramı kullanırlarsa kullansınlar, bunlara hiçbir şekilde itibar edilmemesi gerekiyor. Terörün dini, etnik kimliği, bölgesi yok. Kullandığı kavramlara da hiçbir şekilde itibar etmemek gerekiyor. Bunlar, teröristlerin kendilerine kalkan yaptıkları kavramlar. DEAŞ'ın İslam ile ilgisi olmadığı gibi PKK'nın da Kürtlerin menfaatleri için mücadele ettiği hiçbir şekilde söylenemez. Bunlar farklı güç odaklarının taşeronu gibi çalışan ve bölgenin huzurunu bozan yapılanmalar. En fazla da savunduklarını iddia ettikleri kesimlere zarar veren, bunların hayatını zehir eden terör yapılanmaları. Türkiye, kararlı bir şekilde bu terör yapılanmalarıyla mücadelesini devam ettirecek."

TSK, KANDİL VE GARA'YI HAVADAN VURDU...

Kuzey Irak'ta 23 PKK'lı öldürüldü

TÜRK Silahlı Kuvvetleri'nden Irak'ın kuzeyindeki Kandil, Avaşin, Gara ve Metina bölgelerine düzenlenen hava harekatlarında 23 terörist etkisiz hale getirildi. TSK'dan hava harekatlarına ilişkin yapılan bilgilendirmeye göre, Irak'ın kuzeyindeki Kandil, Avaşin, Gara ve Metina bölgelerine dün düzenlenen hava harekatlarında bölücü terör örgütüne ait sığınak ve mühimmat depoları imha edilirken, üs bölgelerine saldırı hazırlığındaki silahlı 23 terörist de etkisiz hale getirildi.

PRENS ABDÜLAZİZ KİM?

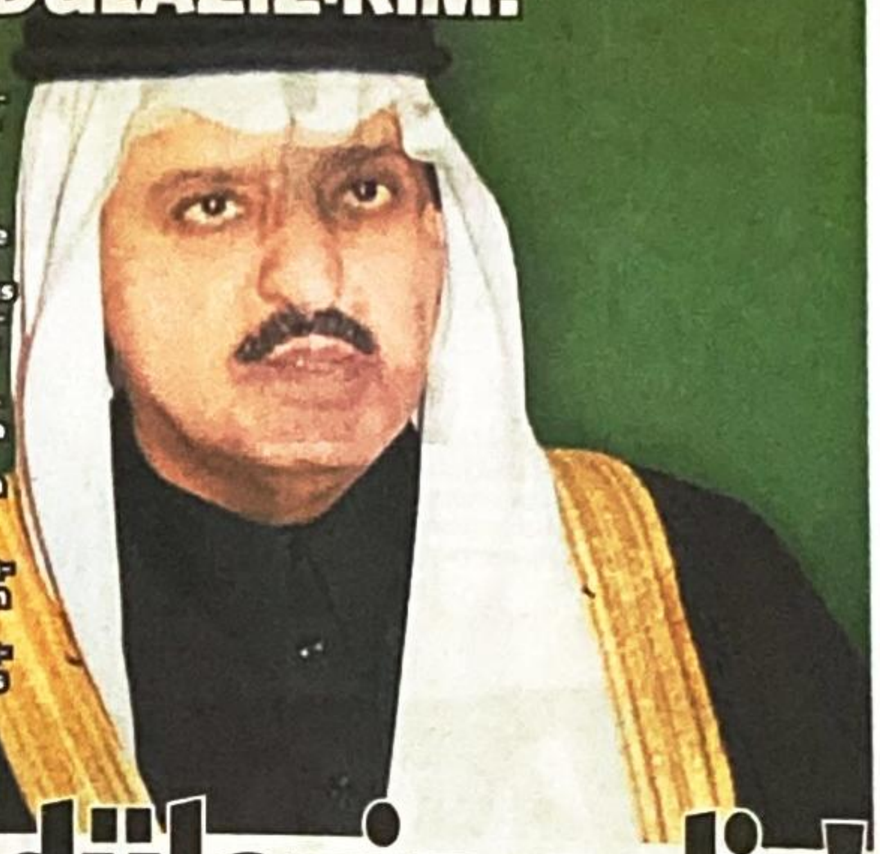

PRENS Ahmed bin Abdülaziz, Kral Selman'ın kardeşi. Uzun yıllar devlet kademelerinde görev aldı. Özellikle ordu tarafından sevilen bir karakter. 2012 yılında İçişleri Bakanlığı'na kadar yükselen Prnes Ahmed, Veliaht Prens Selman'ın göreve gelmesine karşı çıktı. Muhammed Bin Nayif'in azledilip Prens Selman'ın göreve getirildiği Biat Heyeti'nde karşı oy kullandı ve ardından da sonra kızağa çekildi. Geçtiğimiz Kasım ayında 11 Suudi Prensin ve onlarca bakana Veliaht Prens tarafından düzünlenen operasyondan ise saatler önce ülkesinden Amerika'ya özel bir uçak ile kaçtı. Ardından İngiltere'de yaşamaya başladı ve Kral Selman ile Prens Selman'ı açık açık eleştirdi. Hatta Yemen'de yapılan askeri operasyondan Prens Selman'ı sorumlu tuttu.

Prens Selman gider Abdülaziz gelir!

Gazeteci Cemal Kaşıkçı'nın öldürülmesi emrinin Veliaht Prens Selman tarafından verildiği iddia edildi. Veliaht Prensin görevden alınması için uluslararası baskılar artarken, Kral Selman'ın yurt dışına kaçan kardeşi Prens Ahmed önceki gün İngiltere'den ülkesine döndü

ÖGE DEMİRKAN
HABER MERKEZİ

Gazeteci Cemal Kaşıkçı, 2 Ekim tarihinde belge almak için girdiği Suudi Arabistan İstanbul Başkonsolosluğu'ndan bir daha dışarı çıkamadı. Kraliyet ailesini ve Veliaht Prens Selman'ı eleştirel yazıları ile dikkat çeken Kaçıkçı'nın daha sonra başkonsoloslukta öldürüldüğü ortaya çıktı. Suudi Arabistan'dan 2 özel uçak ile gönderilen ekip tarafından öldürüldüğü anlaşılan Kaşıkçı cinayeti ile ilgili azmettirici olarak Veliaht Prens Selman'ın adı ön plana çıktı. Türkiye tarafından yürütülen soruşturma ve elde edilen belgeler özüllikle Veliaht Prens üzerindeki uluslararası baskıları artırdı. Hatta Veliaht Prens'in görevden alınması gerektiği yüksek sesle ifade edilir oldu.

İngiltere gelişmesi

Veliaht Prens Selman üzerindeki uluslararası baskılar artarken önceki gün İngiltere'de yaşanan olay, Prens Selman'ın görevden alınacağı iddialarını güçlendirdi. Kral Selman'dan sonra taht için en güçlü aday olan ve daha sonra Prens Selman'ın göreve gelmesiyle ülkesinden kaçmak zorunda kalan Prens Ahmed bin Abdülaziz, özel uçak ile ülkesine döndü. Bir süredir kendi tercihiyle İngiltere'nin başkenti Londra'da sürgün hayatı yaşayan Prens Ahmed'in ülkesine dönüş kararını, CIA Başkanı'nın Suudi Arabistan ziyareti sonrası alınan güvence sonucunda aldığı iddiası kuvvet kazandı. Prens Ahmed, bazı Batılı uzmanlar tarafından Suudi Arabistan Veliaht Prensi Muhammed bin Selman'ın yerine geçebilecek bir kişi olarak görülüyor.

İSTANBUL BAŞSAVCILIĞI: BOĞULDU, CESEDİ PARÇALANDI

İSTANBUL Cumhuriyet Başsavcılığı, Cemal Kaşıkçı'nın Suudi Arabistan'ın İstanbul Başkonsolosluğu'na girer girmez boğularak öldürüldüğü, cesedinin ise parçalanarak yok edildiği açıklandı. Başsavcılık açıklamasında "yerli işbirlikçi" bulunduğuna dair Suudi Arabistan Krallığı makamlarının herhangi bir beyanının olmadığı bildirildi. Başsavcılık açıklamasında "Gelinen aşama itibari ile gerçeğin ortaya çıkarılmasına yönelik tüm iyi niyetli çabalarımıza rağmen görüşmelerden somut sonuç elde edilememiştir" denildi.

SUUDİ BAŞSAVCI MİT'LE GÖRÜŞÜP GİTTİ

SUUDİ Arabistan Başkonsolosluğu'nda öldürülen Suudi gazeteci Cemal Kaşıkçı soruşturması için Türkiye'ye gelen Suudi Arabistan Başsavcısı Suud El Muceb dün ülkesine döndü. Başsavcı Suud El Muceb'dan önce havalimanına heyetten bir araç geldi. Araçtan başsavcının heyetinde bulunan 4 kişi indi. Bu kişilerin beraberinde getirdiği üzerinde numaralar bulunan büyük çantalar dikkat çekti. Daha önce İstanbul Cumhuriyet Başsavcısı İrfan Fidan ile görüşen ve Suudi Arabistan İstanbul Başkonsolosluğu'nda inceleme yapan Başsavcı Muceb, önceki gece de saat 00.10 sıralarında İstanbul MİT Bölge Müdürlüğü'ne gitti. Bir süre burada kalan Suudi savcı tekrar kaldığı otele döndü.

Avrupa'dan şeffaf soruşturma çağrısı

AVRUPA Birliği (AB), gazeteci Cemal Kaşıkçı'nın öldürülmesine ilişkin Suudi Arabistan'a "güvenilir ve şeffaf" bir soruşturma yürütülmesine katkı sağlaması ve tüm suçluların cezalandırılması yönündeki çağrısını yineledi. AB ülkeleri adına "Gazetecilere Karşı İşlenen Suçların Cezasız Kalmasının Önlenmesi Günü" nedeniyle mesaj yayımlayan Dış İlişkiler ve Güvenlik Politikası Yüksek Temsilcisi Federica Mogherini, özgür ve bağımsız basının demokrasilerin temel taşı olduğuna işaret etti. Dünya genelinde gazetecilerin "tehdit" ve "saldırıların" gölgesinde işlerini yaptığını aktaran Mogherini, basın mensuplarını hedef alan kişilerin ise çoğunlukla cezasız kaldığını ifade etti. AB üyesi ülkelerde öldürülen Daphne Caruana Galizia ve Jan Kuciak gibi gazetecilere atıfta bulunan Mogherini, bu kişilerin ve Suudi gazeteci Kaşıkçı'nın ölümlerinin derin şekilde araştırılması gerektiğini belirtti.

Türkiye'nin baskısıyla soruşturma ilerliyor

FRANSA Dışişleri Bakanı Jean-Yves Le Drian, Suudi gazeteci Cemal Kaşıkçı'nın öldürülmesiyle ilgili soruşturmanın Türkiye'nin baskısıyla ilerlediğini kaydetti. Le Drian, RTL radyosunda katıldığı programda soruları yanıtladı. Kaşıkçı'nın öldürülmesinin arkasında Suudi Arabistan yönetiminin olduğu şeklindeki bir soruya yanıt veren Le Drian, şunları kaydetti: "Soruşturma Türkiye'nin baskısıyla ilerliyor. Aynı zamanda uluslararası baskıyla da. Ben bu gazetecinin öldürülmesi ve Suudi Arabistan'daki reformlar arasında bir bağlantı göremiyorum. Suudi Arabistan, ulusal çıkarları ve imajı için gerçeği söylemelidir. Her şeyden önce bu bir cinayettir. Bir konsolosluk içerisinde gerçekleşmiş olmasından dolayı da alçak bir cinayettir. Bir gazeteciye yönelik ve Kaşıkçı'nın şahsiyetinden öte insanlığın temel haklarına karşı işlenmiş bir cinayettir. Bu cinayet cezasız kalmamalı, failleri belirlenmeli ve gerçek ortaya çıkarılmalıdır."

Ali İsmail'in hayalleri Gambiya'ya taşındı

Gezi Parkı eylemleri sırasında dövülerek öldürülen üniversite öğrencisi Ali İsmail Korkmaz'ın anısını yaşatmak için kurulan AKİLEV, Gambiya'da köy kadınların düşlerine ortak oldu. Korkmaz'ın annesi Emel ve ağabeyi Gürkan Korkmaz köy kadınlarına tarım bahçesi kurmak için binlerce kilometre yol gitti

MELTEM GÜNAY
İSTİHBARAT

ESKİŞEHİR'DE Gezi Parkı eylemleri sırasında dövülerek öldürülen üniversite öğrencisi Ali İsmail Korkmaz'ın hayallerini ailesi kurdukları AKİLEV ile gerçeğe dönüştürüyor. Geçen sene Afrika'nın Gambiya bölgesindeki Sare Jiburu köyünü suyla buluşturan vakıf, bu sene yine Gambiya'da kadınların çalışacağı bir tarım bahçesini yaşama geçiriyor. Anne Emel Korkmaz ve ağabey Gürkan Korkmaz öncülüğünde çalışmalarını sürdüren vakıf, bölgede başka projeleri de gerçekleştirecek.

Yaşadıkları deneyimi sosyal medya üzerinden paylaşan ağabeyi Gürkan Korkmaz, 24 saatlik yolculuktan sonra yaşadıklarını şöyle anlattı; "Kaldığımız otelden 160 km uzaklıktaki Bambako köyüne gitmek üzere yola çıktık. Küçük baş hayvancılık projesi kapsamında köylülere keçi dağıtılacaktı. Oraya vardığımızda köy halkı, özellikle kadınlar ve çocuklar ellerindeki yaprakları sallayarak sevinçle karşıladı bizi. Arabadan indiğimizde uzun zamandır görmedikleri bir yakınlarını görmüşçesine sarıldılar bize. Çocuklar, köy meydanına yetişene kadar elimizi bırakmadı. Kalp atışlarındaki hızlanmayı ellerinden bile hissedebiliyordum. Hayal edemeyeceğiniz bir yokluk içindeler ama öyle güler yüzlü, öyle samimi öyle temizler ki anlatamam. Çok etkilendiğim bir deneyim oldu, bir hafta daha buradayız ve Ali İsmail Korkmaz tarım bahçesi dahil bir çok farklı projeleye tanık olacağız. Heyecanla bekliyorum."

Destek bekliyor

Vakıf bu tür projeleri hayata geçirmek için herkesin desteğini bekliyor.

VATAN
1 KASIM 2018 PERŞEMBE
YIL: 17 SAYI: 5901
(YIL: 73) SAYI: 28203

Yayın Sahibi
VATAN GAZETECİLİK A.Ş.

İcra Kurulu Başkanı
MEHMET SOYSAL

Genel Yayın Yönetmeni
İSMAİL TURGUT YUVACAN

Yayın Koordinatörü
TAYFUN HOPALI

Yazışleri Müdürleri
GÜNEY ÖZTÜRK
UĞUR KOÇBAŞ
AYLİN DURUOĞLU

gazetevatan.com
Yayın Yönetmeni
BÜLENT AYANOĞLU

Ankara Temsilcisi MURAT ÇELİK

Bölüm Müdürleri
Ekonomi ERCAN İNAN • Spor İBRAHİM SETEN
Magazin GÜLŞEN YÜKSEL
• Yazışleri Müdür Yardımcıları HİKMET ŞENOL (Gece)
ŞEBNEM NURAYDIN-ÜNER ÖNDER
Tüzel Kişi Temsilcisi İSMAİL ERALP
Sorumlu Müdür HİKMET ŞENOL

Genel Müdür EMRAH KURTOĞLU

Reklam Grup Başkanı GÜRCAN KORKMAZ
Reklam Başkan Yardımcısı HANDE ATAOL
Bölgelerden Sorumlu Reklam Başkan Yardımcısı
ORÇUN ÇEVİKOĞULLARI
Reklam Direktörleri FUNDA TUBAN-EBRU ÖREN-SİMLA ÇUVALCIOĞLU
Reklam Rezervasyon Direktörü GÜVEN ÖNEMLİ
Telefon: 0212 337 97 30 Faks: 0212 337 97 18

Yönetim Yeri
100. Yıl Mah., 2264 Sok., Demirören Medya Center
No: 1/51 Bağcılar / İstanbul
Tel: (İstanbul) 0212 337 99 99 - (Ankara) 0312 410 89 50
Faks: 0212 337 90 01 - E-mail: vatan@gazetevatan.com

Demirören Holding

Turkuvaz Haberleşme Yayıncılık A.Ş.
Akpınar Mah. Hasan Basri cad. No: 4 34885
Sancaktepe/İSTANBUL Tel: 0216 585 90 00

VATAN Basın Meslek İlkeleri'ne uymaya söz vermiştir. VATAN Gazetesi ve eklerinde yayımlanan yazı, haber ve fotoğrafların her türlü telif hakkı VATAN Gazetecilik A.Ş.'ye aittir. İzin alınmadan kaynak gösterilerek dahi iktibas edilemez.

Yayın Türü Yaygın Süreli www.gazetevatan.com.tr

KASIMPAŞA'NIN SENEGALLİ FORVETİ, VATAN'A KONUŞTU:

GOL DENİNCE AKILLARA DIAGNE GELİR

ÖZEL RÖPORTAJ

'Ligdeki sırayı hak ettik'

"LİGDE averajla 2. durumdayız ve bunu hak ettiğimizi düşünüyorum. Çünkü takım olarak iyi çalışıyoruz ve iyi de maçlar oynadık o yüzden ligde bulunduğumuz konumu hak ettiğimize inanıyorum."

'Denizli beni uyardı'

"Akhisar maçında gol sonrası bir hareket yaptım ve teknik direktörümüz Mustafa Denizli, yapmamamı söyledi. O jest nedeniyle kart görebileceğim konusunda beni uyardı. Ben de tamam dedim. O hareketi yapmamın sebebi attığım bir önceki golün Var yüzünden iptal edilmesiydi."

✓ "Sezon öncesinde 20 golden daha fazlasını atmak gibi bir hedef koymuştum. Şu anda gidişata göre daha da iyisini yapabilecek gibi gözüküyorum."

✓ "Rakipler artık maçtan önce benim gol atmam üzerine hazırlık yapıyor. Bu benim için bir meydan okuma oluşturuyor, beni daha da hırslandırıyor."

KASIMPAŞA bu sezon Süper Lig'de ilk 11 hafta sonrasında 2. sıraya yerleşirken kuşkusuz en büyük katkıyı da golleri ile Mbaye Diane verdi. Geçen sezon 17 maçta Kasımpaşa forması giyen ve 12 gol atan Senegalli oyuncu 2018-19 sezonu ile birlikte gollerine de ara vermeden devam ediyor. Şimdiden 11 gole ulaşan ve gol krallığı sıralamasında rakipsiz kalan Diagne, VATAN'ın sorularını yanıtladı.

ATTIĞI gollerde takım arkadaşlarının katkısını öne çıkaran ve tüm takıma teşekkür eden Senegalli yıldız, hedeflerini, planlarını ve Süper Lig'deki ikinci sezonunu şöyle anlattı:

'FARK YARATIYORUM'

"GOL atmak benim işimin bir parçası ve gol atmayı da biliyorum ama bu tamamen takımın desteği ile alakalı olan bir durum. Takım gol atabilmem için oluşturabilecek bütün pozisyonları oluşturduğu için bana yardımcı oluyor.

TAKIM arkadaşlarım sayesinde maçlarda çok fazla pozisyona giriyorum ve gol atma şansım oluyor. Attığım gollerde oldukça fark yaratabiliyorum. Takım adına da fark yaratabiliyorum gösterdiğim kaliteyle. Bu anlamda çok mutluyum, hem kendi adıma hem de takım adına. İnşallah bu şekilde devam eder.

'KRALLIĞI İSTİYORUM'

SEZON öncesinde 20 golden daha fazlasını atmak gibi bir hedef koymuştum. Şu anda gidişata göre bunu gerçekleştirip hatta daha da iyisini yapabilecek gibi gözüküyorum. Ligde gol krallığı yarışını kazanmak 1. olmak istiyorum. Ama bunların hepsi uzun bir süreç ve çalışmakla alakalı. Kendime koyduğum hedefler bu, umarım gerçekleşir.

İNSANININ aklına gol denilince adımın gelmesi normal çünkü ben gol atmasam da artık gol atabileceğimi gösterdim ve insanlar benim gol atabileceğimi biliyor.

RAKİPLER artık maçtan önce benim gol atmam üzerine hazırlık yapıyor. Bu benim için bir meydan okuma oluşturuyor beni daha da hırslandırıyor."

'Hedefimiz lige göre değişir!'

"TAKIM olarak hedefimiz ligi bitirebileceğimiz en yüksek noktada bitirmek. Lig çok uzun bir süreç, uzun bir maraton. Biz daha bunun başındayız ve iyi işler yapıyoruz. Bunu devam ettirerek lig sonunda Avrupa kupalarını katılmak, UEFA'ya katılmak ya da belki de daha yükseği için oynamak istiyoruz.

LİGİN durumuna göre hedefimiz de değişebilir. Hedeflerimizden birisi bu ligi iyi bir şekilde bitirmek ve yapabileceğimiz en yüksek pozisyonda bitirmek."

FOTOĞRAFLAR: DOĞAN ÇİL

'Kasımpaşa bana fırsat verdi'

"KASIMPAŞA'DA olduğum için mutluyum çünkü bu fırsatı veren Kasımpaşa. Bana bu fırsatı vermeselerdi ben de burada bu kadar gol atıp kendimi gösteremezdim. Fırsatı kullanarak kendimi gösterme şansı buldum ve tabii ki futbolcuların kariyerinde hep bir sonraki adımı atmak önemlidir."

'Bu ligin kalitesini seviyorum'

"TÜRKİYE ligi oldukça iyi ve sert bir lig, bir çok iyi oyuncu var. Hücum oyuncularına baktığımızda oldukça iyi 6-7 var. Hem kendi takımlarının iyi oyuncuları hem de milli takımlarda görev yapıyorlar. Bu da onların kaliteli olduğunu gösteriyor.

AYNI zamanda benim Senegal Milli Takımı'nda olan arkadaşlarım da var. Onlara karşı oynamak da benim için güzel bir durum. Aynı zamanda benim için bir hırsta yaratıyor, onlara karşı oynayabilmek. Bu yüzden Türkiye Ligi'ni çok seviyorum. Burada oynanan oyunun, burada oynayan oyuncuların kalitesini seviyorum."

'Markette ilgi çekerim'

"BU sene için Kasımpaşa ile sezonu tamamlamak istiyorum. Gelecek senelerle alakalı ne olacağını bilmek, Türkiye'de başka bir takıma gitmek ya da İngiltere, Fransa ya da başka bir ülkede takımlara gitmek için konuşmak erken ve zor.

ÇÜNKÜ futbol değişkeni oldukça fazla olan bir spor. O yüzden kariyerimde ilerlemek istiyorum ve bu şekilde de devam edersem de birçok takımın ilgisi olacağını da biliyorum. Bu da çok normal çünkü gol atan bir forvet oyuncusu, transfer marketinde her zaman ilgi çekecektir.

'HANGİSİNE GİDERİM?'

BEN de böyle devam edersem ilgisini çekeceğim takımlar olduğunu biliyorum ama bunlardan hangisine giderim nasıl yol çizerim bununla alakalı bir şey söylemek mümkün değil. Sadece tek istediğim kariyerimin bu dönemini iyi geçirip kariyerimde iyi ilerlemeye devam etmek."

27 yaşındaki Senegalli santrfor Mbaye Diagne, arkadaşımız Murat Yücekök'ün sorularını yanıtladı.

'Çocukluğumdan beri gol atıyorum'

"GOL kelimesi aslında benim bütün futbol kariyerim boyunca yaptığım bir işi ifade ediyor bana. Çocukluğumdan beri futbola başladığımdan beri şükürler olsun her seferinde gol atmayı başarabildim.

BURAYA gelmeden önce de gol atıyordum buraya geldikten sonra da iyi bir performans gösterdim ve gol atmaya devam ediyorum. Kasımpaşa'ya geldikten sonra 5-6 aylık bir süreçte birçok gol attım ondan sonra sezon başları ve şu anda da gol atmaya devam ediyorum. Bu oldukça güzel bir durum."

YARIŞ REHBERİ

VATAN — Hazırlayan: Murat Tucekök

ANKARA

4. KOŞU — 4 VE YUKARI YAŞLI ARAPLAR ŞARTLI-5/DHÖW — 14.30
FİYAT: 56.000 TL — MESAFE: 1900 METRE ÇİM

[illegible]								

5. KOŞU — 3 VE YUKARI YAŞLI İNGİLİZLER HANDİKAP-16/D — 15.00
FİYAT: 56.000 TL — MESAFE: 1900 METRE ÇİM

[illegible]								

6. KOŞU — 4 VE YUKARI YAŞLI ARAPLAR HANDİKAP-16/DHÖW-3 — 15.30
FİYAT: 56.000 TL — MESAFE: 1400 METRE KUM

[illegible]								

7. KOŞU — 3 VE YUKARI YAŞLI İNGİLİZLER KV-6 — 16.00
FİYAT: 64.000 TL — MESAFE: 1400 METRE KUM

[illegible]								

8. KOŞU — 3 YAŞLI İNGİLİZLER KV-7 KIZILAY — 16.30
FİYAT: 74.000 TL — MESAFE: 1400 METRE ÇİM

[illegible]								

9. KOŞU — 2 YAŞLI İNGİLİZLER ŞARTLI-1 — 17.00
FİYAT: 56.000 TL — MESAFE: 1200 METRE ÇİM

[illegible]								

10. KOŞU — 3 YAŞLI ARAPLAR KV-6/DHÖ/D — 17.30
FİYAT: 64.000 TL — MESAFE: 1300 METRE ÇİM

[illegible]								

İZMİR

2. KOŞU — 3 VE YUKARI YAŞLI İNGİLİZLER ŞARTLI-5 — 18.00
FİYAT: 48.000 TL — MESAFE: 1900 METRE ÇİM

[illegible]								

3. KOŞU — 4 YAŞLI ARAPLAR ŞARTLI-4/DHÖ — 18.30
FİYAT: 36.000 TL — MESAFE: 1400 METRE KUM

[illegible]								

4. KOŞU — 3 YAŞLI ARAPLAR ŞARTLI-3/DHÖW/D — 19.00
FİYAT: 28.000 TL — MESAFE: 1200 METRE KUM

[illegible]								

5. KOŞU — 3 YAŞLI İNGİLİZLER HANDİKAP-15/D — 19.30
FİYAT: 36.000 TL — MESAFE: 1400 METRE KUM

[illegible]								

6. KOŞU — 4 VE YUKARI YAŞLI ARAPLAR KV-7/DHÖ TUNCA — 20.00
FİYAT: 63.000 TL — MESAFE: 2100 METRE KUM

[illegible]								

7. KOŞU — 2 YAŞLI İNGİLİZLER MAIDEN — 20.30
FİYAT: 35.000 TL — MESAFE: 1400 METRE KUM

[illegible]								

8. KOŞU — 3 VE YUKARI YAŞLI İNGİLİZLER HANDİKAP-17 — 21.00
FİYAT: 54.000 TL — MESAFE: 2000 METRE KUM

[illegible]								

G.Saraylı oyuncular ve eşleri, Florya Metin Oktay Tesisleri'ndeki yemek organizasyonunda buluşup derbi öncesinde moral depoladı.

DERBİNİN FAVORİSİ OLMAZ

G.Saray Teknik Direktörü Fatih Terim, derbi öncesinde oyuncularına seslendi

Eren ve Serdar'dan sevindirici haber

DERBİ öncesi sakatlıklarla boğuşan G.Saray'da Eren ve Serdar'dan sevindirici haber geldi. İkilinin dün yapılan antrenmanda takımla beraber çalışması teknik heyetin yüzünü güldürdü. Bugün yapılacak son antrenmanda bu iki isim de denecek. Eğer ağrıları olmazsa teknik heyetin kararına göre sahada yer alabilecekler. Öte yandan iyileşen Onyekuru da çalışmanın tamamında yer aldı. ■ MELİS ÖZKAYA

Yalımcan SARPYEL — ysarpyel@gazetevatan.com

FATİH Terim yarın oynanacak F.Bahçe derbisi öncesi takımı motive etmek için yoğun çaba sarf ediyor. Ligin son sıralarında yer alan ezeli rakibinin hocası Cocu'nun da yollanmasıyla çeşitli mecralarda G.Saray'ın favori gösterilmesi Terim'i harekete geçirdi. Oyuncularının rehavete girmemesi için işi sıkı tutan deneyimli çalıştırıcı dün yapılan idman öncesi oyuncularına seslendi:

"DERBİLERİN favorisi olmaz! Hiçbir maç oynanmadan kazanılmıyor. Hele ki böylesi büyük maçlar. Rakibimizin kaçıncı sırada olduğunun önemi yok. Onlar bu maçı çıkış olarak görecektir. Hele ki hocalarının gönderilmiş olması belki de oyuncular üzerinde ateşleyici etki de yapabilir. Biz kendi oyunumuzu, disiplin içinde oynayıp, kendi işimize bakmalıyız."

DERBİNİN planını da hazırlayan deneyimli teknik adam ilk 15 dakikayı işaret etti. Maça hızlı başlayıp erken bir gol bulmak isteyen sarı-kırmızılılarda yapılan taktik idman da baskılı oyuna başlangıç planları da yapıldı. F.Bahçe'nin uzun stoperini hesaba katan teknik heyet kanatların havadan orta yapması yerine ceza sahasına girerek içerde kalabalık olup, pozisyona girmeyi hedefliyor.

TARİHİNİN EN KAOS DOLU GÜNLERİNDEN GEÇEN F.BAHÇE'NİN G.SARAY DERBİSİNDEKİ STRATEJİSİ BELLİ

F.BAHÇE, Süper Lig'de yarın G.Saray ile oynayacağı maçın hazırlıklarını sürdürdü. Erwin Koeman yönetimindeki antrenman salonda başlarken, çift kale maçla sona erdi.

SALDIR SALDIR KANARYA

Takımı maça hazırlayan Koeman, tek ön liberolu, çift forvetli sistem üzerine yoğunlaştı. Sarı-lacivertliler, 3 puan için her şeyi deneyecek

Orman, Malkara Bld. Başkanı Ulaş Yurdakul'u ziyaret etti. Taraftar ve Derneklerden Sorumlu Yönetim Kurulu Üyesi Hakan Özköse'nin de yer aldığı buluşma samimi bir ortamda gerçekleşti.

'Kendimizle değil, rakiplerle mücadele edelim'

Fikret Orman: "Beşiktaş'ı içinden bölmek Beşiktaşlılığa yakışan bir şey değildir. O nedenle hep birlikte olacağız."

BEŞİKTAŞ Başkanı Fikret Orman, Balıkesir'in Bandırma ilçesinde taraftarları derneğinin gecesine katıldı. Son 6.5 yılda Vodafone Park'ın tamamlandığını ve futbol takımının 3. yıldızı taktığını hatırlatan siyah-beyazlıların bir numaralı ismi, bu yapılanların unutulmaması gerektiğini söyledi:

"GENK maçında yaşananlara üzüldüm. Şahsıma, yönetimime yönelik tezahüratları yadırgadım. Beşiktaşlılık ahde vefadır, çalışmaktır, mütevazılıktır. İyi insan olmadan Beşiktaşlı olmamaktır.

DAHA ligin başındayız. Avrupa kupasında da elenmiş falan değiliz. Beşiktaş'ı içinden bölmek Beşiktaşlılığa yakışmaz. Hep birlikte olacağız. Bu benim Beşiktaşım değil, bugün buradayım yarın ayrılırım, başkası gelir.

HOCAMIZLA 4 senedir beraberiz, kontratlı oyuncularımızla beraber olacağız. Değiştirebileceğimiz bir şey yok. Kendimizle değil, rakiplerle mücadeleye yönelmeliyiz."

Ali CAN — acan@gazetevatan.com

A.GÜCÜ maçının hemen ardından görevine son verilen Cocu'nun gitmesiyle yardımcısı olarak istifa etmediği için takımda kalan Erwin Koeman, takımı derbiye hazırlarken sürpriz yapmaya da hazırlanıyor. Cocu'nun oynattığı 3-5-2 ve 4-4-2 sisteminin dışında G.Saray maçına daha sağlam bir takımla çıkmayı hedefleyen Hollandalı, maçın kilidini çözecek orta saha için düğmeye bastı.

SARI-lacivertlilerin geçen sezon oynadığı derbi maçları da izleyen teknik adam, Jailson özelinde önceliğini G.Saray'ın taktiğini bozmak üzere kurdu. Rakibi top kayıplarına zorlamak için baskıyı artırmaları gerektiğini söyleyen Koeman, Jailson dışında Eljif Elmas ve Benzia'ya sahada daha diri durmaları ve yardımlaşmaları konusunda uyarıda bulundu.

'HAVAMIZ DEĞİŞİR'

MAÇIN gidişatına göre çift forvete dönmeyi planlayan Koeman, idmanların başında yaptığı motivasyon konuşmasında, "Ligdeki durumumuz, oynadığımız futbol bunların hepsi G.Saray maçıyla değişebilir. Derbiye çıkacağız ve F.Bahçe'nin tarihi için bu maç çok önemli. Alacağınız bir galibiyet bütün havayı olumlu yönde değiştirir" ifadelerini kullandı.

Yanal defteri yeniden açıldı

F.BAHÇE'DE gündemin ilk konusu yeni teknik direktör olurken, Comolli'nin yabancı bir teknik adama sıcak bakmasına rağmen Ersun Yanal defteri tekrar açıldı. Başkan Ali Koç'un başkan olduğundan bu güne kadar Yanal ile ilgili fikrini net olarak beyan etmesine ve planlarımız arasında Ersun Yanal ismi yok demesine rağmen taraftarın başlattığı kampanya yönetimi köşeye sıkıştırdı.

maximum

1 Ekim-
15 Kasım

125 TL ve üzeri
4. yakıt alışverişine

25 TL MaxiPuan!

Kampanyaya
Maximum Mobil'den
katılanlara ise toplam

40 TL MaxiPuan!

NE DİLERSEN DİLE
MAXIMUM MOBİL'DE

HEMEN İNDİR

Ayrıntılı bilgi ve ek koşullar: maximum.com.tr ve demirorenpetrol.com.tr

Demirören

Maximum Kart'ınızla 1 Ekim – 15 Kasım 2018 tarihleri arasında Maximum anlaşmalı TOTAL istasyonlarından tek seferde ve farklı günlerde yapacağınız 125 TL ve üzeri dördüncü yakıt alışverişinize yine Maximum anlaşmalı TOTAL istasyonlarından yapacağınız yakıt alışverişlerinde kullanılmak üzere 25 TL MaxiPuan, kampanyaya Maximum Mobil'den katıldığınızda ise toplam 40 TL MaxiPuan! Kampanyaya Maximum Mobil'den veya "TOTAL" yazıp boşluk bırakarak kartınızın son 6 hanesini 4402'ye SMS göndererek katılabilirsiniz. MaxiPuanlar 22 Kasım 2018'de yüklenecek olup son kullanma tarihi 4 Aralık 2018'dir.

Ayrıntılı bilgi: maximum.com.tr ve demirorenpetrol.com.tr'de.

TOTAL